OLKUSZ
BUKOWNO
BOLESŁAW
KLUCZE
TRZYCIĄŻ
WOLBROM

NAKŁAD 28000 egz. KONTROLOWANY

Olkuski Przegląd

22.12.2017 r. nr 51/1143 Bezpłatny tygodnik informacyjny Powiatu Olkuskiego Ukazuje się od 1991 r. ISSN 1231-7810

REKLAMA
tele TAXI OLKUSZ
32 645 55 55
NAJTANIEJ W MIEŚCIE
1,79 zł/km
I taryfa, po rabacie
1-8
www.teletaxiolkusz.pl

Kiedy na ulice wyjadą nowe autobusy?

POWIAT

Jakub Fita

Takie pytanie zadają sobie mieszkańcy gmin należących do Związku Komunalnego Gmin Komunikacja Międzygminna. W pojazdach komunikacji miejskiej coraz częściej dochodzi do niebezpiecznych awarii. Pasażerowie narzekają także na komfort podróży. Władze Związku zapewniają, że dofinansowanie na zakup nowego taboru jest już pewne.

Więcej na stronie 7

www.przeglad.olkuski.pl
Czytaj, wyrażaj swoje opinie!
24 godziny na dobę

REKLAMA
PRAWO JAZDY FOCUS
kategorie: A, A1, A2, B
BIURO: OLKUSZ, ul. Augustiańska 8
RATY
www.oskfocus.pl
tel. 501 480 889, 512 783 298
Facebook.com/oskfocus
KIA RIO oraz TOYOTA YARIS

REKLAMA
KAT. AM, A1, A2, A, B, C, C+E
PRAWO JAZDY „WŁODEK"
Tel. 602 792 171
OLKUSZ, ul. kr. K. Wielkiego 61
(na przeciw dworca PKP, dawny hotel Olkusz)
BIURO: tel. 784 576 593
czynne: pon.- pt. 10⁰⁰-18⁰⁰
RATY
WYKONUJEMY BADANIA KIEROWCÓW ORAZ MEDYCYNY PRACY
www.wlodek.com.pl

ODPORNA NA SZOROWANIE BIAŁA FARBA LATEKSOWA
CENA PROMOCYJNA 69,99 zł / 10 L + 15% GRATIS
+15% GRATIS
dekoral
ODPORNA NA SZOROWANIE
studio dekoral premium
DUET
OLKUSZ ul. Niolio 7a tel. 32 645 02 21
OLKUSZ ul. Górnicza 20 tel. 32 645 07 32
WOLBROM ul. Garbarska 31 (od strony Targowej) tel. 32 642 15 87

M.CYGANEK
JUBILER
Serdeczne życzenia
wielu radosnych doznań
z okazji Świąt Bożego Narodzenia,
wszystkiego co najlepsze w każdym
dniu nadchodzącego Nowego Roku
życzy Zespół sklepu jubilerskiego
Jubiler M. Cyganek.
www.mcyganek.pl
Olkusz, Rynek 19

GUANTANAMERA
CAFE CLUB, WINE & CIGARS
Olkusz, wejście od ul. Górniczej. Rezerwacje tel. 664 183 315
Sylwester
Ostatnie WOLNE miejsca!
LAST MINUTE

Schronisko dla zwierząt RAFIK
Zdjęcia piesków na FACEBOOK www.schroniskoboleslaw.pl
604 942 877, 32 307 23 60
czynne od pn.-pt. w godz. 12-17, sobota 9-15
Zapraszamy do adopcji: Bolesław, ul. Parkowa 60
DLA KAŻDEGO ADOPTOWANEGO PSA ZAPEWNIAMY JEDNĄ KĄPIEL GRATIS W PROFESJONALNYM ZAKŁADZIE
Od 1.01.2016 psy z terenu Powiatu Olkuskiego są przewożone do naszego schroniska

Świąt wypełnionych radością i miłością,
niosących spokój i odpoczynek,
Nowego Roku spełniającego wszelkie marzenia,
pełnego optymizmu, wiary,
szczęścia i powodzenia
życzy Firma
SFG-GLASS
Olkusz
ul. Króla Kazimierza Wielkiego 40
Tel. 795 983 666

SCHODY
GRANITOWE - MARMUROWE
KOMBUD
www.kominki.olkusz.pl
kombud@kominki.olkusz.pl
- granitowe i marmurowe parapety,
- granitowe i marmurowe blaty kuchenne, łazienkowe,
- sprzedaż, montaż
kamienne rzeźby ogrodowe
Olkusz, ul. Osiecka 1 ☎ 32 754 76 72, 606 249 021

PROFEREM
KONSTRUKCJE STALOWE
Olkusz, ul. Wspólna 8
tel. 32 643-06-14
32 641-10-48
biuro@proferem.olkusz.pl
www.proferem.olkusz.pl
✓ stal zbrojeniowa żebrowana
✓ stal konstrukcyjna
- płaskowniki, rury
- kątowniki, ceowniki,
- dwuteowniki, blachy
- profile zamknięte
✓ gazy techniczne
✓ materiały spawalnicze
WYKONUJEMY USŁUGI:
– cięcia plazmowego 1-10 mm
– cięcia gazowego do 100 mm
– spawanie aluminium

Bal Karnawałowy
2.02.2018 r.
DWOREK PRZY LESIE
BANKIETY - WESELA - IMPREZY
Szczegóły na stronie:
www.dworekprzylesie.pl
lub tel. 32 642 71 09 wew. 27
kom. 531 649 930, 883 770 384.
Cena: 430 zł
Na zakończenie karnawału 2018 Dworek przy Lesie zaprasza wszystkich spragnionych dobrej zabawy na imprezę ostatkową w piątek 2 lutego 2018 roku.
WYŚMIENITE MENU
OPRAWA MUZYCZNA: DJ SŁAWEK
FANTASTYCZNY KLIMAT
I PROMOCJE DLA GRUP!

Podzamcze Rabsztyn
KARCZMA PIWNA I RESTAURACJA STAROPOLSKA
OLKUSZ, Rabsztyn 22 tel. 32 645-01-42, 509-153-011
mail: rabsztyn.olkusz@interia.pl
Zdrowych i spokojnych Świąt Bożego Narodzenia
oraz szczęśliwego Nowego Roku 2018
życzą właściciele i personel Restauracji
Podzamcze w Rabsztynie
Świąteczne DYSKOTEKI
ZAPRASZAMY
Znajdź nas na Facebook
• 23 grudnia (sobota)
• 25, 26 grudnia (pierwszy, drugi dzień Świąt) godz. 21.00
• 29 grudnia (piątek) - przewidziano nagrody noworoczne
Ostatnie wolne miejsca na Sylwestra 200 zł/osoba

KUCHNIE
NOWOCZESNE
Nowe stoisko w Galerii
PRESTIGE
BOLESŁAW k. Olkusza, ul. Laskowska 71 A, tel. 537 773 666
PROMOCJE - PROJEKTY
SZAFY DO ZABUDOWY

CENTRUM ZDROWIA Dla Twojego dziecka :)
PEDIATRA, GENETYK od 9 grudnia NOWY LEKARZ!
dr n. med. Magdalena Anna Janeczko
Absolwentka Wydziału Lekarskiego Uniwersytetu Jagiellońskiego Collegium Medicum w Krakowie. Od 2004 roku związana z Katedrą Pediatrii Instytutu Pediatrii UJCM w Krakowie - Prokocimiu, gdzie odbywała szkolenie specjalizacyjne z pediatrii, a następnie z genetyki klinicznej. Specjalista pediatrii i genetyki klinicznej. Członek Polskiego Towarzystwa Genetyki Człowieka, wieloletni nauczyciel akademicki, autorka i współautorka wielu publikacji naukowych.
Rejestracja: tel. 32 479 10 00
www.olkusz.inter-med.pl
PRZYCHODNIA OLKUSZ AL. TYSIĄCLECIA 16
INTER MED OLKUSZ

Dojechaliśmy do autostrady inwestycji

Trzy lata kadencji – podsumowanie

25 milionów spłaconego kredytu

35 milionów inwestycji zrealizowanych

49 milionów inwestycji w 2018 roku

37 milionów pozyskanych środków

Zero nowych kredytów

Zero sprzedanych nieruchomości

Szanowni Państwo,

minął trzeci rok obecnej kadencji Rady Powiatu, mija także trzeci rok jak piastuję zaszczytne stanowisko Starosty Olkuskiego. Wzorem lat ubiegłych czuję się w obowiązku, by przedstawić sprawozdanie za ten okres.

Początek nie był łatwy, na szczęście to już historia

Poprzednie kadencje nie były szczęśliwe dla naszego powiatu. Ogromne zadłużenie, przerost zatrudnienia, nietrafione inwestycje, ogromne koszty funkcjonowania to główne przyczyny, które spowodowały, że Powiat Olkuski niemal zbankrutował. Nasza sytuacja finansowa była beznadziejna, jedna z najgorszych w całej Polsce. Stąd decyzja u schyłku poprzedniej kadencji, by wprowadzić program oszczędnościowy, który pozwolił wyjść na prostą naszemu powiatowi. Ostatnie lata to czas poszukiwania oszczędności, czas podejmowania trudnych i emocjonalnych decyzji, czas wytężonej pracy.

Dzięki determinacji i wsparciu radnych Rady Powiatu dzisiaj mogę zaprezentować efekty tej pracy, efekty podjętych decyzji i ambitne plany.

Dwadzieścia pięć milionów spłaconych kredytów

Największym wyzwaniem tej kadencji jest obsługa ogromnego zadłużenia odziedziczonego po poprzednikach. Zadłużenie powiatu wynosiło ponad 40 milionów złotych, dzisiaj wynosi niewiele ponad 19 milionów. Plan na koniec kadencji zakładał 13 milionów złotych. Piszę w czasie przeszłym, ponieważ nie zostanie on zrealizowany z powodu nie dotrzymania warunków umowy przez Burmistrza Romana Piaśnika, ale o szczegółach w dalszej części tekstu.

Spłaciliśmy **ponad dwadzieścia jeden milionów pln** kredytów, a na odsetki na obsługę tego zadłużenia wydaliśmy niemal **cztery miliony pln**! W sumie ponad **dwadzieścia pięć milionów złotych!** Zwracam w tym miejscu uwagę, że na spłatę tej ogromnej kwoty nie zaciągnęliśmy nowych kredytów i nie sprzedaliśmy ani kawałka gruntu. Całą tę kwotę uzbieraliśmy ze swoich, zaoszczędzonych środków. Niestety zamiast przeznaczyć ją na inwestycje i podnoszenie warunków życia na terenie powiatu, oddaliśmy ją bankom. Kolejny raz sprawdza się maksyma „pożyczasz cudze, oddajesz swoje".

By zobrazować o jakich pieniądzach mówimy, przytoczę poniżej kilka przykładów co za te pieniądze moglibyśmy zrobić:

- Przy obecnych cenach robót oraz modelu współpracy z gminami gruntownie przebudowalibyśmy **ok. 50 km dróg** - w tej kadencji przebudujemy i wyremontujemy **60 km dróg** - czyli razem przebudowanych mogłoby być **ponad 100 km dróg**!
- Ta kwota w zupełności zaspokoiłaby potrzeby budowy chodników na terenie powiatu.
- Wybudowalibyśmy przy jednej z naszych szkół **kryty basen** z prawdziwego zdarzenia i zostałoby jeszcze na centrum odnowy biologicznej, itp.
- Moglibyśmy wybudować **kilka pełnowymiarowych sal** gimnastycznych.
- Za te pieniądze gruntownie **wyremontowalibyśmy wszystkie nasze szkoły** oraz budynki urzędu.
- Na terenie każdej gminy moglibyśmy wybudować całoroczne lodowiska.
- Dwadzieścia pięć milionów, to co najmniej **35 nowych** w pełni wyposażonych średnich samochodów strażackich.
- To także **400** nowych radiowozów policyjnych

Powyższych przykładów mógłbym przywołać wiele, w tym zestawieniu chciałem zobrazować Państwu co nam „przeszło koło nosa" i już się nie wróci.

Trzydzieści pięć milionów na inwestycje

Trzy lata obecnej kadencji to nie tylko spłata zadłużenia. W tym czasie na inwestycje, remonty, programy wydaliśmy trzydzieści pięć milionów złotych. Te pieniądze m.in. zostały wydane:

- W zakresie infrastruktury drogowej, to m.in. przebudowa dróg w: Witeradowie, Kąpielach, Miechówce i Porębie, Cieślinie, Kwaśniowie, Bukownie ; remonty dróg w ramach tzw. „powodziówek"; budowa chodników i utwardzanie poboczy. W sumie wydano na ten cel niemal **dwadzieścia sześć milionów złotych**.
- Jesteśmy w trakcie realizacji potężnego zadania jakim jest przebudowa drogi Troks – Trzyciąż. Przetarg został już rozstrzygnięty, umowa podpisana, a wykonawca lada dzień powinien wejść na plac budowy. Wartość zadania to niemal **piętnaście milionów złotych**.
- Zakupy sprzętu i wyposażenia do Zarządu Drogowego: koparko – ładowarki, traktory, samochody brygadowe, kosiarki, pługi do odśnieżania, zamiatarka, przyczepy, zbiorniki na paliwo, itp. Na ten cel wydano niemal **trzy miliony złotych**.
- Szkoły - po latach zaniechań i braku nakładów remontowych założyliśmy, że nasze szkoły średnie muszą odzyskać swój blask i być atrakcyjnym miejscem nauczania dla młodzieży nie tylko z naszego powiatu. W ostatnich trzech latach na ten cel przeznaczyliśmy ok. **pięć milionów złotych**. Pieniądze te zostały wydane na remonty w szkołach, wyposażenie sal lekcyjnych, monitoring, remont nawierzchni utwardzonych, czy wreszcie ambitny plan jakim jest wybudowanie przy każdej naszej szkole nowoczesnego, wielofunkcyjnego boiska.
- DPS - wydaliśmy **kilkaset tysięcy** na modernizację, remont i dostosowanie do m.in. przepisów ppoż. tej placówki.
- Starostwo Powiatowe - rozpoczęliśmy długo oczekiwany remont samego budynku jak i jego najbliższego otoczenia, wymieniamy na bieżąco instalacje, niemal wszystkie stanowiska zostały wyposażone w nowe komputery, kupujemy nowe serwery, zracjonalizowaliśmy zakupy materiałów biurowych, wymieniliśmy posiadany tabor samochodowy, zakupiliśmy nowe serwery i dziesiątki innych spraw; od roku działa nowy Wydział Komunikacji. Wszystko to dla usprawnienia pracy i obsługi naszych mieszkańców.

Autorskie programy „Posadź swoje drzewo" i „Zostań bartnikiem"

Jako pierwszy powiat w Polsce wprowadziliśmy autorski program rzeczywistego dbania o poprawę środowiska naturalnego. Ideą tego programu jest odtworzenie sadów i pozyskiwanie własnych owoców ze staropolskich odmian jabłoni oraz innych drzew owocowych. Przekazaliśmy mieszkańcom powiatu olkuskiego niemal 8 tysięcy sadzonek jabłoni /m.in. szara i złota reneta, malinowa, kosztela/, wiśni oraz lipy drobnolistnej. Na przyszły rok wstępnie zarezerwowane mamy kolejnych 5 tysięcy sadzonek. Bardzo nas cieszy duże zainteresowanie tym programem i zapewniam, że będzie on kontynuowany do czasu, dopóki będzie zapotrzebowanie na sadzenie drzew.

Naturalnie kolejnym krokiem było zadbanie o pszczoły i wzrost populacji tych owadów na naszym terenie. Uruchomiliśmy program „Zostań bartnikiem". W tym roku pilotażowo przekazaliśmy 40 uli z rodzinami i z tzw. pakietem startowym. Bardzo nas cieszy fakt, że wszystkie obdarowane osoby stanęły na wysokości zadania i z prawdziwym zaangażowaniem i troską objęły podarowane pszczele rodziny i za to w tym miejscu z całego serca dziękuję. Niemniej jednak na przyszły rok planujemy przekazać minimum 100 zasiedlonych uli. Wiem, że ta liczba nie zaspokoi wszystkich chętnych. Niestety możliwości pozyskania rodzin pszczelich są ograniczone. Stąd decyzja o kontynuacji tego programu w latach następnych, aż do „wyczerpania" zainteresowania. Cały czas lista dotycząca pszczół jest otwarta i można się na nią wpisywać. Pozwoli nam to na określenie zapotrzebowania na lata następne. Serdecznie zapraszam do skorzystania także z tego programu.

Inne, jednak nie mniej ważne

W tym czasie podjęliśmy wiele decyzji, które dzisiaj przynoszą wymierne efekty.

- Zracjonalizowaliśmy sieć szkół średnich. Powodem tego nie była chęć ograniczenia oferty edukacyjnej, a dostosowanie się do demografii, która przez najbliższych dziesięć lat będzie nieubłagana. Jeszcze kilka lat temu chętnych do klas pierwszych było średnio 1 500 uczniów, dzisiaj to niewiele ponad 1000 uczniów, a już za chwilę liczba ta spadnie poniżej 1000 uczniów. Nie było innego wyjścia, jak odważnie zmierzyć się z tym problemem. Dzięki podjętym decyzjom, dzisiaj podejmujemy wyzwanie i z roku na rok zwiększamy nakłady na inwestycje i remonty w istniejących placówkach oświatowych.
- Po likwidacji szkół pozostały niezagospodarowane nieruchomości. Najłatwiej i najprościej byłoby ten majątek sprzedać, jednak nie poszliśmy tą drogą. Przyjęliśmy zasadę, że nie będziemy wyprzedawać naszego majątku. Nie pozostawiliśmy tych budynków i nieruchomości na pastwę losu, by niszczały i zostały zdewastowane. Wszystkie zostały zagospodarowane i dalej będą służyć naszym mieszkańcom, choć w innej formule.
- Powołaliśmy do funkcjonowania wspólne centrum obsługi księgowej dla wszystkich placówek oświatowych. Referat ten działa w budynku Starostwa.
- Powołaliśmy do funkcjonowania wspólną obsługę księgową dla placówek pomocy społecznej, które działa w strukturze PCPR.
- Zleciliśmy prowadzenie ŚDS podmiotowi zewnętrznemu.
- Zlikwidowaliśmy OTUDiM w Jeżowce i użyczyliśmy budynek gminie Wolbrom wypełniając obietnicę złożoną mieszkańcom tego sołectwa.
- Wprowadziliśmy jako jedni z pierwszych możliwość płatności kartą i telefonem.
- Udostępniliśmy darmową usługę SISMS informującą o zagrożeniach.
- Udostępniliśmy darmowy plac postojowy w centrum Olkusza, koło „Ekonomika".
- Byliśmy inicjatorem podpisania porozumienia na opracowanie koncepcji połączenia DK94 z A4.
- Pomogliśmy powołać największe LGD w Małopolsce.
- Wynegocjowaliśmy dla olkuskiego szpitala kwotę niemal 8 milionów ze środków europejskich na remonty i inwestycje.
- Zakupiliśmy nowe łóżka dla szpitala.
- Uregulowaliśmy umowy łączące powiat ze spółką dzierżawiącą szpital.
- Kontynuujemy program szczepień m.in. na grypę, HPV.
- Dzięki współpracy i porozumieniu na posiedzeniach Subregionu Małopolski Zachodniej, zarówno powiat jak i nasze gminy uzyskują dziesiątki milionów złotych.
- Udało się przywrócić Punkt Obsługi Klienta Tauron i PGNiG.
- I wiele, wiele innych działań i inicjatyw.

Jakie plany na ten rok?

1. Kontynuacja spłaty zadłużenia. Planujemy spłacić ok 6 milionów kredytu. W sumie na obsługę zadłużenia w 2018 roku wydamy **6,5 miliona złotych**. Niestety w przyszłym roku będziemy musieli zaciągnąć kredyt na pokrycie wkładu własnego na realizację inwestycji w Troksie i Braciejówce polegające na gruntownej przebudowie drogi wraz z budową chodników. Nie planowaliśmy zaciągania kredytów w tej kadencji, jednak za sprawą burmistrza Olkusza Romana Piaśnika jesteśmy do tego zmuszeni. Pan Roman Piaśnik nie wywiązał się ze złożonej obietnicy mieszkańcom ww miejscowości. Pomimo tego, że w 2015 roku zawarł z nami pisemne porozumienie, na mocy którego zobowiązał się do współfinansowania tego zadania, nie dotrzymał zapisów tam zawartych. Pisząc wprost oszukał nas i efektem tego oszustwa będzie przymus zaciągnięcia kredytu do wysokości wartości prac na tej inwestycji.
2. Choć umowa na przebudowę drogi Troks – Trzyciąż została podpisana w tym roku, to cały ciężar prac przypadnie na rok przyszły. Wartość zadania wynosi niemal **15 milionów** złotych, z czego udało nam się pozyskać 7 milionów środków zewnętrznych.
3. W ramach przebudowy dróg lokalnych, potocznie zwanych „adamczykówkami" powinniśmy przebudować dwie drogi. Pierwsza w Bolesławiu /fragm. ul. Głównej, ul Laskowskiej i Bolesławskiej/, druga Kwaśniów – Rodaki. Wartość kosztorysowa tych zadań wynosi **15,5 miliona**, w tym wysokość dofinansowania 6 milionów.
4. Wybudujemy ciąg pieszo – rowerowy łączący Klucze z Jaroszowcem, koszt ok. **0,5 miliona**.
5. Wyremontujemy odcinek drogi w Imbramowicach, wartość zadania min. **0,8 miliona**.
6. Planujemy dalsze remonty dróg w ramach tzw „powodziówek". Wielkość nakładów w roku przyszłym zależy od dotacji otrzymanych od wojewody. W tym „portfelu" mamy jeszcze gwarancje dofinansowania na remont niemal 30 km dróg.
7. W przyszłym roku zakończone zostaną dokumentacje wraz z uzyskaniem pozwolenia na budowę, na drogi w: Gołaczewach, Osieku, Żuradzie, Mazańcu, Bogucinie Małym i Dużym, Pazurku, Trzyciążu, Porąbce, Budzyniu, Lgocie Wielkie oraz ciągu ulic ks Gajewskiego, Biema i Dworskiej w Olkuszu. Koszt wykonania projektów wynosi niemal **milion** złotych. O ile jestem pewien wspólnej realizacji zadań z włodarzami gmin Klucze, Wolbrom i Trzyciąż. O tyle pod wielkim znakiem zapytania stoją dzisiaj inwestycje na terenie gminy Olkusz, mając na względzie zachowanie burmistrza Piaśnika w sprawie przywołanego wyżej Troksa i Braciejówki, ale także i Witeradowa /tutaj także w 2015 roku nie przekazał obiecanej pomocy/. Pamiętajmy, że powiat olkuski to sześć równorzędnych gmin i należy uszanować stanowisko włodarzy pięciu gmin oraz radnych powiatowych reprezentujących te gminy. Nigdy nie było problemu ze wspólnym finansowaniem zadań na terenie gmin Bukowno, Bolesław, Klucze, Wolbrom i Trzyciąż. Zawsze słowo było dotrzymane i współfinansowanie zapewnione /niejednokrotnie wyższe od planowanego/. W przypadku gminy Olkusz i burmistrza Piaśnika nie da się tego powiedzieć, stąd moje obawy wyrażone wyżej.
8. Realizujemy program w wydziale geodezji o wartości **6,7 miliona** złotych polegający na zwiększeniu dostępności do cyfrowego zasobu geodezyjnego w powiecie olkuskim.
9. W przyszłym roku na placówki oświatowe planujemy wydać ok **8 milionów** złotych. Z czego poważne remonty w LO I, ZS3 i ZS4 będą kosztować ok 7 milionów.
10. Wyżej przywołałem skalę wydatków na zakupu osprzętu dla Zarządu Drogowego. Mimo dużych nakładów potrzeby są jeszcze duże. Ponadto brak odpowiedniego zaplecza do magazynowania kruszyw, a przede wszystkim soli drogowej spowodowała, że w przyszłym roku rozpoczniemy budowę hali magazynowo – warsztatowej na terenie Zarządu Drogowego. Szacunkowa wartość zadania wyniesie **2 miliony** złotych.
11. Kontynuujemy remont budynku Starostwa, w 2018 roku zaplanowane jest przeniesienie wydziału ochrony środowiska na parter oraz remont łazienek.
12. I wiele, wiele innych mniej ważnych, aczkolwiek istotnych spraw.

Szanowni Państwo,

powyższe sprawozdanie zawiera najważniejsze sprawy, każdego dnia podejmujemy dziesiątki decyzji. Pracujemy coraz wydajniej, by wizyta w naszym urzędzie była przyjemnością i formalnością. Nie chcemy utrudniać życia naszym mieszkańcom i wszystkim interesantom. Zdajemy sobie sprawę z tego, że przed nami jeszcze wiele do zrobienia, jesteśmy otwarci na wszelkie sugestie i rady dotyczące poprawy funkcjonowania naszego urzędu, by stał się jeszcze bardziej przyjazny.

Serdecznie dziękuję

Zarządowi Powiatu, wszystkim radnym obecnej kadencji Rady Powiatu oraz pracownikom Starostwa Powiatowego i jednostek organizacyjnych. Gdyby nie pomoc, zaangażowanie i wiara w to, że nasz wysiłek i praca ma sens, nie byłoby wyżej wymienionych efektów tej pracy i sukcesów.

Na koniec coś od siebie

Obejmując ster zarządzania powiatem z moich ust padło zdanie – wchodzimy na ścieżkę oszczędności, by krocząc po niej dojść do autostrady inwestycji. Dzisiaj mogę napisać z czystym sumieniem – danego słowa dotrzymałem!

Z poważaniem

Paweł Piasny

Starosta Olkuski

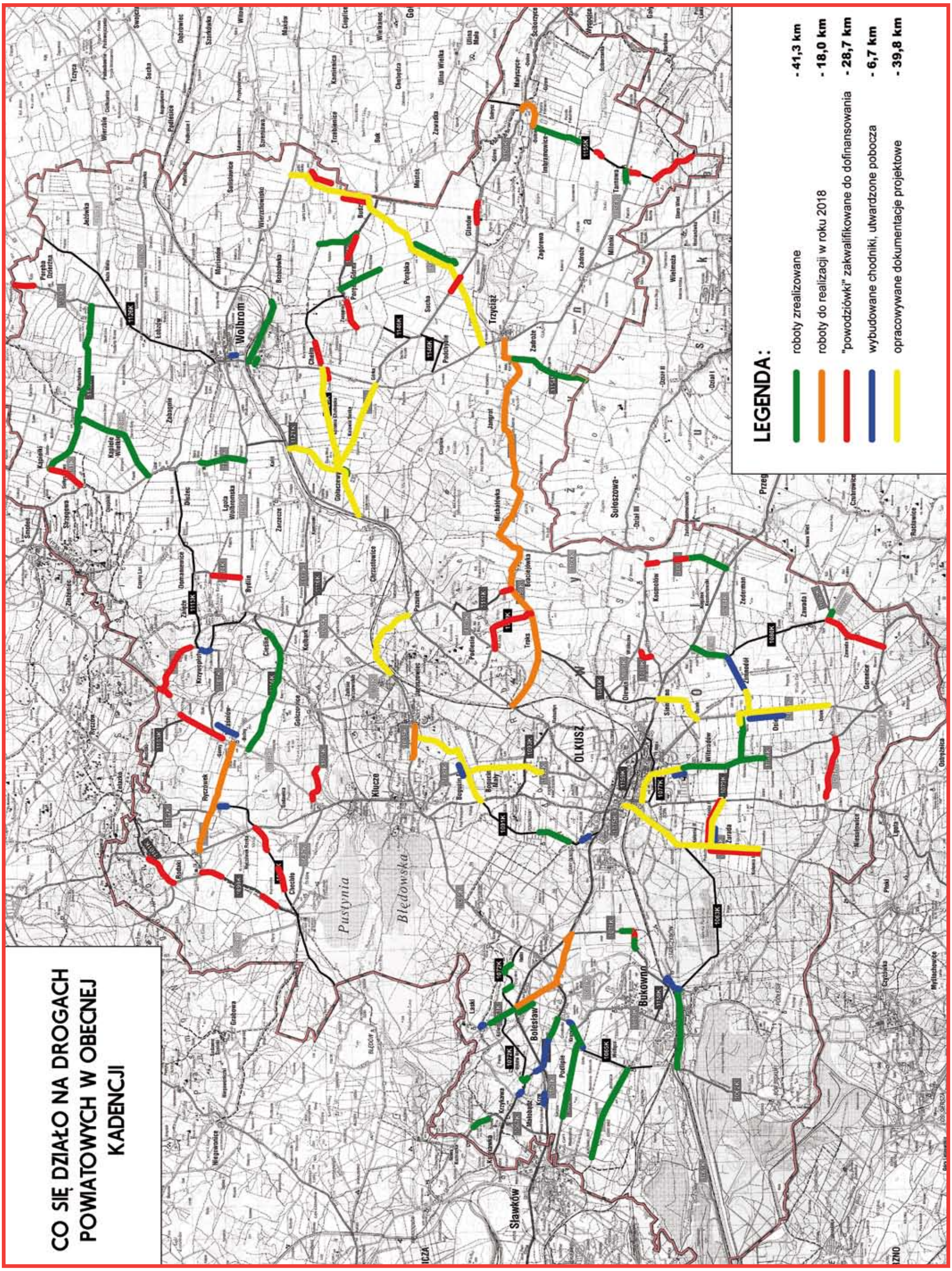
CO SIĘ DZIAŁO NA DROGACH POWIATOWYCH W OBECNEJ KADENCJI
LEGENDA:
roboty zrealizowane - 41,3 km
roboty do realizacji w roku 2018 - 18,0 km
"powodziówki" zakwalifikowane do dofinansowania - 28,7 km
wybudowane chodniki, utwardzone pobocza - 6,7 km
opracowywane dokumentacje projektowe - 39,8 km
Wolbrom
Trzyciąż
Sułoszowa
OLKUSZ
Bukowno
Bolesław
Sławków
Pustynia
Błędowska

OGŁOSZENIA PŁATNE

Boisko w przyszłym roku

BOLESŁAW

Wiola Woźniczko

W przyszłym roku przy Szkole Podstawowej w Bolesławiu powstanie nowe boisko wielofunkcyjne. W Bolesławiu pojawią się też elementy małej architektury służące obsłudze ruchu turystycznego. Gmina uzyskała na te inwestycje dotację w wysokości 166 915,00 złotych.

Umowa na dofinansowanie projektu „Modernizacja obiektów infrastruktury rekreacyjnej i turystycznej w centrum Bolesławia" z Programu Rozwoju Obszarów Wiejskich na lata 2014–2020 została już podpisana.

Inwestycja obejmuje dwa zadania. W ramach pierwszego z nich w miejsce obecnej nawierzchni asfaltowej na szkolnym boisku pojawi się nowa, poliuretanowa. Nowy obiekt będzie wielofunkcyjny. Znajdą się tam boiska do piłki ręcznej (40 m x 20 m), siatkówki (18 m x 9 m), badmintona (13,4 m x 6,1 m), dwa boiska treningowe do koszykówki (15 m x 23,9 m) oraz bieżnia do skoku w dal.

- Zmodernizowane boisko w okresie roku szkolnego poza godzinami lekcyjnymi będzie nieodpłatne oraz ogólnodostępne dla wszystkich mieszkańców Gminy oraz przyjezdnych turystów. W wakacje boisko będzie dostępne bez żadnych ograniczeń czasowych – opowiada wójt gminy Bolesław Krzysztof Dudziński.

Drugie zadanie obejmuje montaż 12 ławeczek, 12 koszy na śmieci oraz stojaka na rowery w centrum Bolesławia. Elementy małej architektury znajdą się m. in. przed parkiem, przy remizie, urzędzie, bibliotece czy cmentarzu, czyli w miejscach często odwiedzanych przez mieszkańców i przyjezdnych.

Przetarg na wykonawców opisanych inwestycji ma zostać ogłoszony w połowie stycznia. - Prace chcemy rozpocząć w kwietniu. Ich realizacja powinna potrwać około 2 – 3 miesięcy – dodaje wójt Dudziński.

Burmistrz Miasta i Gminy Olkusz

informuje,

że w dniu 29.12.2017 r. (piątek)
KASA Urzędu Miasta i Gminy w Olkuszu

będzie czynna w godzinach
od 7:00 do 10:00.

Burmistrz Miasta i Gminy Olkusz

informuje, że w budynku Urzędu Miasta i Gminy Olkusz na tablicy ogłoszeń, obok pok. 207 w dniach **od 22.12.2017r. do 02.02.2018r.** wywieszony będzie wykaz zabudowanej nieruchomości przeznaczonej do sprzedaży w drodze przetargu, oznaczonej jako działka nr 5545 o pow. 4718 m^2, położonej w Olkuszu w rejonie ul. Rabsztyńskiej, objętej księgą wieczystą KR1O/00079914/8.

Nieruchomość w miejscowym planie zagospodarowania przestrzennego znajduje się w terenie oznaczonym symbolem „2C4UC" – opisanym jako : „tereny usług komercyjnych".

Ponadto w „granicy terenu górniczego ZGH Bolesław i ZGH Bolesław I", w „przypuszczalnej granicy starego kopalnictwa".

Bliższe informacje uzyskać można w Wydziale Geodezji i Gospodarki Mieniem w godz. 7.00-15.00 w pok. 204 lub pod numerem telefonu 32 6260204.

GMINA KLUCZE INFORMUJE

Dzięki dotacji z Funduszu Sprawiedliwości będącego w dyspozycji Ministra Sprawiedliwości, do strażaków Gminy Klucze z Jednostki OSP w Bydlinie oraz OSP w Ryczówku trafi nowoczesny sprzęt do ratowania zdrowia i życia ludzi w postaci dwóch toreb medycznych typu PSP R1 oraz 2 defibrylatorów. Zestaw PSP R1 umożliwia wyszkolonym strażakom udzielanie pierwszej pomocy medycznej poszkodowanym na miejscu zdarzenia, według procedur ratowniczych oraz dokumentowania tych działań. Automatyczny defibrylator zewnętrzny (AED) stosowany jest w reanimacji osoby ulegającej nagłemu wypadkowi, np. wypadkowi komunikacyjnemu. Wykorzystuje się go, gdy występuje utrata przytomności pacjenta oraz brak oddychania. Urządzenia trafią do jednostek OSP do końca 2017 r.

Kwota otrzymanych przez Gminę Klucze środków to 32 000 zł.

Otrzymana dotacja jest rezultatem złożonego przez Gminę Klucze wniosku w ramach naboru na realizację zadań z Funduszu Sprawiedliwości - Funduszu Pomocy Pokrzywdzonym oraz Pomocy Postpenitencjarnej w zakresie Programu I, Priorytetu III B: Wsparcia i rozwoju systemu instytucjonalnego pomocy osobom pokrzywdzonym przestępstwem i świadkom oraz realizacji przez jednostki sektora finansów publicznych zadań ustawowych związanych z ochroną interesów osób pokrzywdzonych przestępstwem i świadków oraz likwidacją skutków pokrzywdzenia przestępstwem – nabycie: wyposażenia i urządzeń ratownictwa, niezbędnych do udzielenia pomocy poszkodowanym bezpośrednio na miejscu popełnienia przestępstwa.

WYLEWKI AGREGATEM - 510 191 033

OGŁOSZENIA PŁATNE

Burmistrz Miasta i Gminy Olkusz

ogłasza I przetarg ustny nieograniczony
na najem pomieszczeń znajdujących się
w piwnicy budynku Urzędu Miasta i Gminy w Olkuszu.

1. Burmistrz Miasta i Gminy Olkusz ogłasza I przetarg ustny nieograniczony na najem pomieszczeń znajdujących się w piwnicy budynku Urzędu Miasta i Gminy w Olkuszu o łącznej powierzchni 292 m^2, na okres 3 lat.
2. Przetarg ustny nieograniczony **odbędzie się dnia 11.01.2018r. o godz. 10^{00}** w siedzibie Urzędu Miasta i Gminy w Olkuszu ul. Rynek 1, na parterze budynku.
3. Nieruchomość przeznaczona jest na prowadzenie działalności gastronomicznej oraz kulturalno-rozrywkowej.
4. Stawka wywoławcza miesięcznego czynszu za najem wynosi 4.000,00zł (słownie: cztery tysiące złotych).
5. Postąpienie w wysokości 100,00 zł (słownie: sto złotych).
6. **Warunkiem przystąpienia do przetargu jest wniesienie wadium w pieniądzu w wysokości 1.000,00 zł** (słownie: jeden tysiąc złotych) na rachunek Urzędu Miasta i Gminy w Olkuszu nr 03 1240 4748 1111 0000 4868 9878 prowadzony przez Bank Pekao S.A. O/Olkusz **w terminie do dnia 09.01.2018r.** (w tym dniu kwota wadium winna znajdować się na rachunku Urzędu Miasta i Gminy Olkusz) z podaniem **tytułu wpłaty: przetarg ustny na najem pomieszczeń w piwnicy w budynku Rynek 1.**
7. Wadium wpłacone przez uczestnika, który przetarg wygra zostanie zaliczone na poczet pierwszego czynszu za najem. Wadium pozostałych uczestników zostanie zwrócone w terminie do trzech dni od daty zamknięcia przetargu na rachunek bankowy wskazany przez oferenta.
8. Osoba, która wygra przetarg zobowiązuje się używać przedmiot najmu zgodnie z zasadami prawidłowej gospodarki i nie może zmieniać jego przeznaczenia bez zgody Wynajmującego.
9. Obowiązkiem Najemcy jest ponoszenie, oprócz czynszu najmu, wszelkich obciążeń publiczno – prawnych związanych z przedmiotem umowy, a obciążających zgodnie z obowiązującymi przepisami właściciela lub posiadacza nieruchomości, w tym podatki lokalne oraz innych obciążeń związanych z jego posiadaniem. Najemca zobowiązuje się płacić wszystkie świadczenia związane z bieżącym korzystaniem z przedmiotu umowy według zasad opisanych w umowie.
10. Z oferentem, który wygra przetarg zostanie podpisana umowa najmu w terminie dwóch tygodni od dnia rozstrzygnięcia przetargu. Ze wzorem umowy należy zapoznać się w Urzędzie Miasta i Gminy w Olkuszu w Wydziale Geodezji i Gospodarki Mieniem, (w godz. 7.00 – 15.00) pok.210.
11. Jeżeli osoba ustalona jako Najemca nieruchomości nie przystąpi do zawarcia umowy, organizator przetargu może odstąpić od zawarcia umowy, a wpłacone wadium nie podlega zwrotowi.
12. Ogłoszenie, a także warunki przetargu mogą być zmienione lub odwołane.
13. Informacji o przetargu udziela Wydział Geodezji i Gospodarki Mieniem Urzędu Miasta i Gminy w Olkuszu tel. 32 6260210.

O G Ł O S Z E N I E
Burmistrza Miasta i Gminy Olkusz

o ponownym wyłożeniu do publicznego wglądu
projektu miejscowego planu zagospodarowania przestrzennego
Olewin - Zagaje wraz z prognozą oddziaływania na środowisko

Na podstawie art. 17 pkt 9 i 11 ustawy z dnia 27 marca 2003 r. o planowaniu i zagospodarowaniu przestrzennym (Dz. U. z 2017 r., poz. 1073) i art. 29, art. 39 ust. 1 oraz art. 54 ust. 2 i 3 ustawy z dnia 3 października 2008 r. o udostępnianiu informacji o środowisku i jego ochronie, udziale społeczeństwa w ochronie środowiska oraz o ocenach oddziaływania na środowisko (Dz. U. z 2017r. poz. 1405 z późn. zm.) **zawiadamiam o ponownym wyłożeniu do publicznego wglądu projektu miejscowego planu zagospodarowania przestrzennego Olewin - Zagaje wraz z prognozą oddziaływania na środowisko,** opracowywanego na podstawie Uchwały XXI/327/2016 Rady Miejskiej w Olkuszu z dnia 27 września 2016 r.

Granice obszaru objętego projektem planu przedstawiono na załączniku graficznym do obwieszczenia o tej samej treści, który wywieszono na tablicy ogłoszeń Urzędu Miasta i Gminy w Olkuszu. Załącznik graficzny dołączono również do ogłoszenia zamieszczonego na stronie internetowej pod adresem www.umig.olkusz.pl i na stronie Biuletynu Informacji Publicznej Urzędu Miasta i Gminy w Olkuszu http://bip.malopolska.pl/umigolkusz/.

Wyłożenie do publicznego wglądu projektu ww. planu wraz z prognozą oddziaływania na środowisko odbędzie się w dniach **od 2 stycznia 2018r. do 30 stycznia 2018r**. w siedzibie Urzędu Miasta i Gminy w Olkuszu, Rynek 1, w Wydziale Urbanistyki i Ochrony Zabytków, pokój nr 219, w godzinach pracy urzędu.

Dyskusja publiczna nad przyjętymi w projekcie planu rozwiązaniami odbędzie się **w dniu 8 stycznia 2018 r. (poniedziałek)** w siedzibie Urzędu Miasta i Gminy w Olkuszu, Rynek 1, w sali narad (nr 112) o godzinie **15:00.**

Zgodnie z art. 18 ust. 1 ustawy o planowaniu i zagospodarowaniu przestrzennym, uwagi do projektu planu może wnieść każdy, kto kwestionuje ustalenia przyjęte w ustaleniach planu.

Zgodnie z art. 18 ust. 2 i 3 ustawy o planowaniu i zagospodarowaniu przestrzennym oraz art. 40 i art. 54 ust. 3 ustawy o udostępnianiu informacji o środowisku i jego ochronie, udziale społeczeństwa w ochronie środowiska oraz o ocenach oddziaływania na środowisko, **uwagi do projektu planu jak również uwagi i wnioski do prognozy oddziaływania na środowisko** należy składać na piśmie do Burmistrza Miasta i Gminy Olkusz, z podaniem imienia i nazwiska lub nazwy jednostki organizacyjnej i adresu, oznaczenia nieruchomości, której uwaga dotyczy, **w nieprzekraczalnym terminie do dnia 13 lutego 2018r.** Jako wniesione na piśmie uznaje się również uwagi wniesione w postaci elektronicznej opatrzone bezpiecznym podpisem elektronicznym weryfikowanym przy pomocy ważnego kwalifikowanego certyfikatu.

Organem właściwym do rozpatrywania uwag i wniosków jest Burmistrz Miasta i Gminy Olkusz.

Jednocześnie informuję, że projekt zmiany planu wraz z prognozą oddziaływania na środowisko, w dacie wyłożenia, dostępny będzie również na stronie internetowej w Biuletynie Informacji Publicznej Urzędu Miasta i Gminy w Olkuszu w zakładce „Urbanistyka i Ochrona Zabytków" dalej „Publicznie dostępne wykazy danych, informacje o środowisku i jego ochronie" dalej ***„Projekty planów miejscowych wraz z prognozą oddziaływania na środowisko".***

Z up. Burmistrza
Miasta i Gminy Olkusz
Jolanta Motyczyńska
Z-ca Burmistrza

Wigilia Mieszkańców po raz trzeci

OLKUSZ

Piotr Kubiczek

Tydzień przed Wigilią Bożego Narodzenia, na olkuskim rynku odbyła się Wigilia Mieszkańców organizowana przez burmistrza Romana Piaśnika. Oprócz tradycyjnych życzeń i opłatka nie zabrakło wspólnego kolędowania oraz smakowania świątecznych potraw. Na starówkę ze swoimi reniferami zawitał również św. Mikołaj.

Atrakcji w tym wyjątkowym dniu było znacznie więcej. Zaczęło się od przemarszu Olkuskiej Reprezentacyjnej Orkiestry Dętej i odegraniu przez nią kilku kolęd. Po świątecznym wstępie przyszedł czas na życzenia. Te przepełnione ciepłem, radością oraz troską o drugiego człowieka popłynęły w stronę mieszkańców z ust najpierw burmistrza, a potem kapłanów i przedstawicieli województwa małopolskiego. Następnie poświęcenia opłatków dokonał dziekan ks. Henryk Chmieła, a słowa Ewangelii do uczestników wydarzenia skierował ks. Stanisław Parkita. Symboliczne przełamanie opłatkiem szybko przeniosło się ze sceny do tłumu mieszkańców. Ci na rynku w wielu przypadkach pojawili się całymi rodzinami, ale to przecież nie może dziwić, biorąc pod uwagę atmosferę towarzyszącą Bożemu Narodzeniu.

Nie tylko moc serdeczności unosiła się nad płytą rynku. Były także wigilijne zapachy z potraw przygotowanych przez okolicznych restauratorów. Kolejka po pierogi, zupę grzybową, czy kapustę z grochem była naprawdę długa. Tak samo było w przypadku loterii pod namiotem UMiG-u, w której wygrać było można choinkę, specjalnie zdobioną bombkę czy kalendarz. Pół tysiąca gwiazd betlejemskich, a także aromatyczne pierniki również rozeszły się w mgnieniu oka. Dużym zainteresowaniem cieszyły się też stoiska z ozdobami świątecznymi. Kiermasz przygotowały Koła Gospodyń Wiejskich oraz przedstawiciele miejskich instytucji i stowarzyszeń. Prawdziwe arcydzieła powstawały natomiast w manufakturze bombek, gdzie nie zabrakło ani kolorowych farb, ani pomysłów. Specjalne życzenia oraz przysmaki można było za to otrzymać na stoisku przygotowanym przez Stowarzyszenia Miasta Partnerskie. W tym roku przypada 20. rocznica przyjaźni na linii Olkusz – Schwalbach, stąd pod namiotem panowało spore poruszenie.

Najmłodsi nie mogli się za to doczekać na wizytę w zagrodzie św. Mikołaja. Ten do Olkusza zjechał nie tylko ze swoimi elfami, ale także najprawdziwszymi reniferami, które równie chętnie jak legendarny przybysz z mroźnej Laponii pozowały do zdjęć. Część pamiątkowych fotografii była drukowana bezpłatnie na miejscu, więc świąteczna rodzinna pocztówka znajdzie się w niejednym domu. W niedzielę sporo osób zdecydowało się również skorzystać z lodowiska. Motywacja była podwójna, bowiem z racji Wigilii Mieszkańców wejście na lód nic nie kosztowało. Podobnie będzie podczas najbliższego „Sylwestra na lodzie".

W sąsiedztwie Srebrnej Tafli - na scenie plenerowej - również sporo się działo. Najpiękniejsze kolędy oraz nieco mniej znane pastorałki zaśpiewali członkowie sekcji wokalnej MOK, ogniska muzycznego DodiArt, a także uczniowie szkół z całej gminy. Pod sceną można było natomiast podziwiać zwycięskie szopki, które powstały w ramach I Olkuskiego Konkursu Szopek i Wianków Bożonarodzeniowych.

W tym roku na rynku zabrakło niestety światełka betlejemskiego. Napięta sytuacja polityczna na Bliskim Wschodzie sprawiła, że ogień symbolizujący nadzieję dotarł do Polski ze sporym opóźnieniem. Harcerze przywieźli go do miasta dopiero wieczorem, więc zabrać go do swoich mieszkań będzie można w najbliższych dniach z kościołów parafialnych. Na zuchów można zawsze liczyć. Tym, którym dał się we znaki niedzielny chłód mieli okazję ogrzać się przy przygotowanym przez nich ognisku.

Podczas Wigilii wsparcie w formie paczek żywnościowych otrzymali również najbardziej potrzebujący.

Organizatorami Wigilii Mieszkańców na olkuskim Rynku był Burmistrz Miasta i Gminy w Olkuszu Roman Piaśnik przy współpracy z Miejskim Ośrodkiem Kultury w Olkuszu oraz Miejskim Ośrodkiem Sportu i Rekreacji w Olkuszu i wsparciu Ośrodka Pomocy Społecznej, olkuskich parafii, firm, stowarzyszeń i instytucji z gminy Olkusz.

OGŁOSZENIE UMiG OLKUSZ

Dziękujemy Darczyńcom Wigilii:

- Karolina Kocyba KAROLINEX-RECYKLING
- Zygmunt Solecki Przedsiębiorstwo Produkcyjno-Usługowo-Handlowe Export-Import MALBOX Osiek
- Zakłady Górniczo-Hutnicze „BOLESŁAW" S.A. Bukowno
- Huta Cynku „Miasteczko Śląskie S.A. w Miasteczku Śląskim
- PLAST-MET Automotive Systems Sp. z o.o.
- Odlewnia Żeliwa i Metali Kolorowych Zub Sp. J. Osiek
- INTEREMAG Sp. z o.o.
- Jarosław Grabowski właściciel sklepu internetowego Francuskie Perfumy
- MTD Mariusz i Łukasz Dziura Sp. Jawna
- BOLTECH Sp. z o.o. Bukowno
- Patrycja Duraj-Walasek Olkusz DUHEN Przedsiębiorstwo Wielobranżowe
- Zbigniew Kwinta
- ZRB PACIEJ Sp. z o.o.
- Przedsiębiorstwo Robót Drogowych w Olkuszu Sp. z o.o.
- MARO Centrum Logistyczno-Magazynowe Roman Chłosta Olewin
- Przedsiębiorstwo Wodociągów i Kanalizacji Sp. z o.o.
- PPUH GAMEX Grzegorz Żurek
- PHU EKO Artykuły Elektrotechniczne Tomasz Borecki i Adam Pasek Sp. J.
- AB Media Sp. z o.o. Dariusz Krawczyk, Katarzyna Wieczorek-Kluczewska, Marek Kluczewski
- Dostawca światłowodu FIBER
- POLTRANS-ELEKTRO Zdzisław Polakiewicz
- FHU „LAS" Agnieszka Bigaj
- Edward Szumera, Zawada
- IMPERIAL S.C. Kozłowski Eugeniusz, Piaśnik Maciej
- Bar-Kawiarnia TRENDI Krystyna Piaśnik
- FHU MAX-TRANS Gospodarka Odpadami Andrzej Maksymowicz
- Stacja Paliw HUZAR Julian Kowalczyk
- KARO Sp. z o.o. Agencja Ochrony Osób i Mienia Bukowno
- Zajazd „Pan Tadeusz" Karolina Brzozowska Kogutek
- Niepubliczne Przedszkole „Akademia Przedszkolaka" mgr Karolina Brzozowska
- PPHU WICEK Grzegorz Pomierny Olkusz
- PAKOREX Sp. z o.o. Sp. K. Osiek
- Posłanka na Sejm RP Lidia Gądek
- Władysław Janik Zakład Projektowania i Wykonawstwa Robót Drogowych w Olkuszu
- SUPRON 1 Sp. J. Zenon Piasny, Zygmunt Czarnota
- FHU UNIWERSAL Zbigniew Cioch Zimnodół
- Mariusz Bobak FPHU BOBI
- Przedsiębiorstwo Produkcyjno-Handlowo-Usługowe PRO-BET Sp. Jawna Babiuch Stanisław, Majda Jarosław Olewin
- Firma Cateringowa Artur Sokół
- Restauracja Batorówka
- Łukasz Szlęzak PW ŁUKA
- Restauracja Capri
- Piekarnia Złoty Róg
- Piekarnia Ewa Kiełtyka
- Piekarnia Janusz Piasny
- PSS Społem w Olkuszu
- Zespół Szkół Nr 4 w Olkuszu
- Hufiec ZHP Komenda Olkusz
- HURTOWNIA SPOŻYWCZA ILZA Sp. J.
- Centrum Ogrodnicze Aczer
- Carrefour Olkusz
- Grafpress Łukasz Kajda
- Pracownia Artystyczna AS
- Liceum Ogólnokształcące „Mundurowe" w Olkuszu
- Związek Strzelecki Strzelec
- Klub Żołnierzy Rezerwy Bukowno
- Grupa Szturmowo-Rozpoznawcza Olkusz
- Cywilni Wolontariusze
- Patronat medialny: „Przegląd Olkuski"

OLKUSZ SREBRNE MIASTO

VII Świąteczne Spotkanie Wigilijne

OLKUSZ

Wiola Woźniczko

- Spotykamy się tu już siódmy raz. Mieszkańcom ziemi olkuskiej życzę wszystkiego dobrego na nadchodzące święta – tak uczestników VII Świątecznego Spotkania Wigilijnego na olkuskim rynku powitał jego organizator, poseł Jacek Osuch. Jak co roku mieszkańcy i zaproszeni goście połamali się opłatkiem, spróbowali świątecznych potraw, a do potrzebujących trafiły bożonarodzeniowe paczki.

Parlamentarzysta zaprasza na świąteczne spotkania od siedmiu lat. W tym roku mieszkańcy mieli okazję podzielić się opłatkiem z wyjątkowymi gośćmi. Na zaproszenie posła Jacka Osucha odpowiedzieli: premier Beata Szydło, wicemarszałek Sejmu Ryszard Terlecki, minister infrastruktury i budownictwa Andrzej Adamczyk, senator Marek Pęk, wojewoda małopolski Piotr Ćwik oraz biskup Grzegorz Kaszak.

- Bardzo dziękuję za zaproszenie. To duży zaszczyt, być dzisiaj w Olkuszu. Zbliżają się najpiękniejsze ze świąt. To taki moment, kiedy dużo mówimy o rodzinie. To najcenniejsza wartość dla Polski i Europy. Boże Narodzenie gromadzi nas przy wigilijnym stole. Wtedy jest okazja do tego, by zapomnieć o tym, co złe, móc wybaczyć i myśleć o przyszłości. I właśnie ta przyszłość niech będzie dla polskich rodzin jak najlepsza. Życzę Wam, abyście żyli dobrze i bezpiecznie, abyście

byli szczęśliwi i pamiętali o tym, co nas łączy. A tym jest nasza wspólnota, rodzina, ojczyzna – mówiła wicepremier Beata Szydło.

Po poświęceniu opłatków przez biskupa Kaszaka, zaproszeni goście oraz księża z olkuskich parafii składali sobie z mieszkańcami życzenia. Wyjątkową atmosferę podczas tradycyjnego łamania się opłatkiem zapewniła góralska kapela z Łącka. Na scenie zaprezentował się również chór z parafii pw. Dobrego Pasterza w Olkuszu oraz zespół „Zawadzianie".

- Spotkania wigilijne to nasza piękna tradycja. Taki dzień jest raz w roku, piękny, grudniowy, kiedy właśnie teraz składamy sobie życzenia. Cieszymy się, że tu jesteście i, że odwiedzili nas zaproszeni goście. Olkusz stał się dziś stolicą Małopolski – mówił współorganizator wigilijnego spotkania radny powiatowy Łukasz Kmita.

Czas Bożego Narodzenia powinien napawać pojednaniem i pokojem. Dlatego też chcemy dać osobom chorym, starszym i samotnym namiastkę prawdziwie rodzinnej i życzliwej atmosfery – zapowiadał poseł Osuch przed Wigilią na rynku. Stąd też dla wszystkich przygotowano tradycyjne potrawy świąteczne. Mikołaj rozdał najmłodszym sto paczek. Najbardziej potrzebujący otrzymali bożonarodzeniowe paczki z żywnością. W tym roku wydano ich 600. To w dużej mierze zasługa darczyńców, dla których płynęły serdeczne podziękowania ze sceny.

Organizatorzy wigilii: poseł Jacek Osuch oraz radny Rady Powiatu Łukasz Kmita, zaprosili wszystkich na kolejne spotkanie za rok.

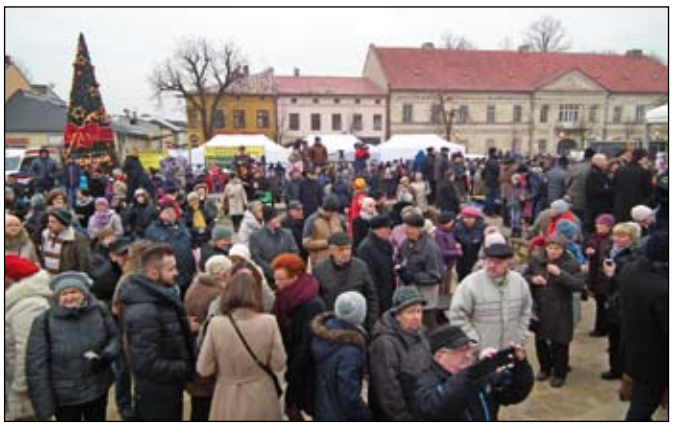

Wigilia dla mieszkańców

BUKOWNO

Agnieszka Zub

W sobotę na placu przed Miejskim Ośrodkiem Kultury bukowianie wzięli udział w VII Wigilii dla mieszkańców, zorganizowanej przez Burmistrza Miasta Bukowno, MOK i Miejski Ośrodek Pomocy Społecznej w Bukownie.

Świąteczne życzenia złożyli mieszkańcom przedstawiciele lokalnych władz, jednostek organizacyjnych oraz miejscy radni. Po poświęceniu opłatków przez proboszcza parafii pw. św. Andrzeja Boboli ks. Wojciecha Tkacza oraz wspólnej modlitwie bukowianie składali sobie najlepsze świąteczne życzenia.

Z występem artystycznym zaprezentowały się przedszkolaki z Miejskiego Przedszkola, z Przedszkola Sióstr Prezentek, a także wychowankowie Świetlicy Środowiskowej „Ogniki". Kolędy i świąteczne piosenki zabrzmiały również w wykonaniu solistów sekcji wokalnej MOK-u, Studia Efendi Clue oraz lokalnych zespołów.

Podczas spotkania, tradycyjnie, wręczono nagrody i dyplomy laureatom Mikołajkowego Konkursu Piosenki, który odbył się w grudniu w bukowieńskim MOK-u, a osoby i instytucje, które wsparły sobotnią Wigilię, zostały uhonorowane statuetkami „Anioły Serc".

Przybyłych na uroczystą Wigilię uraczono smacznymi świątecznymi potrawami przygotowanymi przez zaprzyjaźnionych restauratorów.

R E K L A M A

OKO-TEST
Diagnostyka i Chirurgia Oka

Wykonujemy:

- diagnostykę chorób oczu u dzieci i dorosłych,
- operacje usunięcia zaćmy z wszczepem sztucznej soczewki wewnątrzgałkowej - soczewki multifokalne/wieloogniskowe (umożliwiają widzenie z bliska i daleka) oraz soczewki toryczne (korygujące astygmatyzm),
- operacje schorzeń siatkówki - witrektomie,
- leczenie zwyrodnienia plamki żółtej (AMD) - iniekcje Eylea i Lucentis,
- zabiegi operacyjne przeciwjaskrowe,
- wtórne wszczepy soczewek wewnątrzgałkowych,
- operacje usunięcia skrzydlika,
- operacje usunięcia guzków powiek i spojówki,
- operacje korygujące podwinięcie i odwinięcie powiek,
- operacje usunięcia kępek żółtych,
- operacje usunięcia gradówek,
- laseroterapię jaskry - SLT, IRT,
- laseroterapię wtórnego zmętnienia torby tylnej soczewki - YAG kapsulotomia,
- laseroterapię siatkówki,
- badania: m.in. USG oczu, pola widzenia,
- angiografię fluoresceinową,
- optyczną tomografię oczu (OCT) - ultradokładna diagnostyka chorób siatkówki, nerwu wzrokowego i jaskry,
- leczenie chorób rogówki,
- operacje plastyczne powiek.

ODDZIAŁ CHIRURGII JEDNEGO DNIA
BLOK OPERACYJNY - OKULISTYKA

34-400 NOWY TARG
ul. Szpitalna 14
(Podhalański Szpital Specjalistyczny
im Jana Pawła II)

PORADNIE OKULISTYCZNE

NOWY TARG
ul. Wojska Polskiego 14

REJESTRACJA
godziny rejestracji:
08:00-16:00

tel: 18 47 91 333
604 792 762
poradnia@okotest.pl

OLKUSZ
ul. Francesco Nullo 35b

REJESTRACJA
godziny rejestracji:
10:00-16:00

tel: 32 643 25 85
poradnia.olkusz@okotest.pl

www.okotest.pl

Spłonęło mieszkanie

OLKUSZ

Piotr Kubiczek, fot. OSP Olkusz

W poniedziałek około południa w jednym z mieszkań na parterze w bloku przy ul. Sławkowskiej 7E w Olkuszu wybuchł pożar. W akcji gaśniczej udział brało sześć jednostek straży pożarnej. Żaden z lokatorów nie ucierpiał.

Po informacji jaką otrzymał dyżurny w komendzie państwowej, na miejsce zgłoszenia wysłano sześć jednostek – pięć z Olkusza i jedną z Osieka. W momencie przyjazdu strażaków ogień trawił jedno z mieszkań na parterze. Z powodu remontu nawierzchni przy dojeździe do budynku ratownicy mieli mały problem z ewakuacją mieszkańców. W akcji nie mogli wykorzystać podnośnika, jednak ostatecznie po przewietrzeniu klatki schodowej wszystkich lokatorów udało się bezpiecznie wyprowadzić z bloku. Ogień ugaszono, jednak mieszkanie nadaje się do generalnego remontu.

Źródłem ognia była kuchnia. To właśnie tam podczas przygotowywania posiłku na patelni zapalił się olej. Właściciele mieszkania próbowali go ugasić wodą. Wtedy płomienie zajęły całe pomieszczenie i wdarły się do innych pokojów. - Przypominamy, że w przypadku palącego się oleju, źródło ognia należy przykryć aby odciąć dopływ tlenu. Pod żadnym pozorem nie próbujmy używać wody. Ona rozprzestrzenia płomienie – apeluje starszy kapitan Piotr Pandel z Państwowej Straży Pożarnej w Olkuszu, będący dowódcą poniedziałkowej akcji ratowniczo-gaśniczej przy ul. Sławkowskiej.

Pożar wyglądał groźnie, jednak na całe szczęście nikt nie odniósł obrażeń. Część mieszkańców opuściła blok samodzielnie, część natomiast skorzystała z pomocy strażaków.

Nowa winda zamontowana

TRZYCIĄŻ

Ewa Barczyk

Ośrodek zdrowia w Trzyciążu został wyposażony w windę. Pacjenci będą mogli z niej skorzystać już od nowego roku. Inwestycję zrealizowano dzięki środkom z budżetu gminy Trzyciąż oraz dofinansowaniu z Państwowego Funduszu Rehabilitacji Osób Niepełnosprawnych, przyznanego przez dysponujący tymi środkami Zarząd Województwa Małopolskiego.

Budynek ośrodka zdrowia w Trzyciążu to obiekt budowany w czasach, kiedy o wygody dla niepełnosprawnych zbytnio nie dbano. Do wnętrza z parkingu i poziomu ulicy prowadzą kilkustopniowe schody, które trzeba pokonać już w drodze do rejestracji, mieszczącej się na parterze. Dotychczas jedynym udogodnieniem komunikacyjnym dla pacjentów był wybudowany w 2008 r. podjazd dla niepełnosprawnych, usytuowany z tyłu budynku. Udogodnień dla pacjentów chcących skorzystać z drugiego piętra ośrodka, gdzie mieści się np. poradnia dziecięca i punkt szczepień, nie ma - trzeba było pokonać kolejne schody. Ponieważ obecne przepisy bezwzględnie wymagają dostosowania obiektów, w których świadczone są usługi zdrowotne do obowiązujących norm, zarówno kierownictwo ośrodka, jak i wójt Trzyciąża Roma Żelazny zabiegali o środki zewnętrzne konieczne do przeprowadzenia modernizacji budynku. Udało się. Zarząd Województwa Małopolskiego uchwałą 392/17 z 16 marca 2017 r. zdecydował o przyznaniu gminie Trzyciąż środków na realizację wnioskowanego projektu pn. „Budowa windy i przebudowa istniejących schodów zewnętrznych w Samodzielnym Publicznym Ośrodku Zdrowia w Trzyciążu" dotacji w wysokości 81 400 zł.

Winda w ośrodku została już zamontowana, dodatkowo przebudowano schody wejściowe do budynku. Obecnie konieczne jest już tylko dokonanie ostatnich formalności i odbiór techniczny instalacji, a potem, najpewniej z początkiem stycznia pacjenci będą mogli już korzystać z udogodnienia.

TEKST SPONSOROWANY

Cztery kąty pod ochroną

Niebawem święta, a zaraz po nich zimowe ferie. To dobra okazja, by na kilka dni wyjechać i trochę odpocząć. Zdarza się, że zbliżający się wyjazd powoduje w nas narastający niepokój. Zastanawiamy się co będzie, czy nas dobytek będzie pod naszą nieobecność bezpieczny. Co jeśli pęknie rura lub ktoś włamie się do mieszkania? Aby zapewnić sobie spokój nie tylko podczas wyjazdu, ale przez cały rok wystarczy solidna polisa ubezpieczeniowa.

Jak dobrze ubezpieczyć dom i mieszkanie radzi Urszula Swędzioł z agencji oferującej ubezpieczenia Warty i HDI

Dom czy mieszkanie to najcenniejsze miejsce jakie mamy. Dlatego tak ważna jest odpowiednia ochrona. Nagła awaria w łazience, przeciekający dach, czy włamanie mogą zdezorganizować życie codziennie, popsuć zimowy wyjazd i narazić nas na nieprzewidziane koszty.

Polisa kosztuje mniej

Dzięki dobrej polisie mieszkaniowej można uniknąć wielu nieprzyjemności, a sam koszt ubezpieczenia jest nieporównywalnie mniejszy od wartości szkód, które mogą nas zaskoczyć w domu. Przykładowo, naprawa klepki podłogowej i usunięcie zacieków na ścianach po zalaniu to średni koszt ok. 3 000 zł, natomiast ubezpieczenie tych elementów to wydatek na poziomie ok. 100 zł. Za naprawę telewizora po awarii w wyniku przepięcia zapłacimy ok. 1000 zł, nie wspominając o cenie zakupu nowego. Za ubezpieczenie elektroniki i innych rzeczy ruchomych w domu, które obejmuje m.in. tego typu zdarzenia zapłacimy ok. 100 zł.

Praktyczna pomoc od zaraz

Bywają też takie sytuacje, zwłaszcza w sezonie jesienno-zimowym, gdy natychmiastowa pomoc jest wyjątkowo cenna. Załóżmy, że wichura zerwała nam rynnę i wybiła szybę. Co wtedy? Standardem w ubezpieczeniach mieszkaniowych Warty jest szeroki pakiet usług assistance. Dzięki niemu klienci mogą liczyć na szybką pomoc w różnych sytuacjach awaryjnych. W przypadku zerwania rynny i wybicia szyby to Warta zorganizuje i opłaci pomoc dekarza, który zabezpieczy rynnę, oraz wezwie i opłaci pracę szklarza, który wstawi nową szybę. Jeśli zgubimy klucze lub gdy złodziej lub silny mróz uszkodzi zamek w drzwiach, Warta przyśle ślusarza. Co ważne, za takie usługi nie zapłacimy dodatkowo.

A to nie wszystko. Z pomocy assistance w ramach polisy mieszkaniowej możemy również skorzystać poza domem. Dla przykładu - gdy podczas wyjazdu rozchoruje nam się dziecko lub skręcimy sobie nogę, wtedy Warta zorganizuje i opłaci pomoc lekarza. Szczególnie podczas zimowych wyjazdów w kraju, podczas których o przeziębienie czy kontuzję narciarską nie trudno, taka opcja może być bardzo przydatna.

Chcesz dowiedzieć się więcej?

Zadzwoń: 603 240 072, napisz: ola158@interia.pl lub przyjdź do agencji ubezpieczeniowej w Olkuszu przy ul. Mickiewicza 6 lub przy Al. 1000-lecia 1A albo do agencji w Kluczach przy ul. Zawierciańskiej 4

-50%

Przyjdź z tym kuponem do agenta WARTY i ubezpiecz swoje mieszkanie lub dom ze zniżką do 50% dla nowych Klientów

warta.

Ciąg dalszy ze strony 1

Postanowiliśmy sprawdzić, jak jest w rzeczywistości. Kwestia wieku i stanu technicznego olkuskich autobusów stanowi temat gorących dyskusji od lat. Związek Komunalny Gmin „Komunikacja Międzygminna", organizujący komunikację publiczną na terenie gmin Bukowno, Bolesław, Klucze i Olkusz nie posiada własnej floty. Wszystkie pojazdy należą do operatów, którzy obsługują poszczególne linie komunikacyjne. Najstarsze maszyny pamiętają koniec lat 90-tych. Najnowsze autobusy zostały wyprodukowane w 2006 roku. Coraz częściej mówi się więc o konieczności wymiany taboru na nowszy.

Dyskusja na ten temat nabrała tempa za sprawą awarii, jakie miały ostatnio miejsce w miejskich autobusach. Na przestrzeni ostatnich miesięcy doszło w nich do kilku pożarów. Coraz częściej zaczynają więc padać pytania dotyczące bezpieczeństwa pasażerów. Jak wynika z odpowiedzi na interpelację wystosowaną w tej sprawie przez radnego Wojciecha Panka, pracownicy ZKG KM na bieżąco dokonują przeglądu stanu technicznego autobusów. Na pisemny wniosek Związku, Komenda Powiatowa Policji przeprowadziła kontrolę pojazdów. W jej wyniku kilku operatorom zabrano dowody rejestracyjne. Ich właściciele zmuszeni zostali do naprawy oraz ponownych badań w stacji diagnostycznej.

Efektem tych wydarzeń była m.in. wymiana przez jednego z operatorów części pojazdów marki SOLARIS na inne. Jest to jednak rozwiązanie zastępcze, gdyż nowe pojazdy nie odbiegają swoim wiekiem od tych, które zastąpiły. Wszyscy są więc zgodni, że w olkuskiej komunikacji miejskiej potrzebne są jednak gruntowne zmiany. Jak zapewniają władze ZKG KM, takowe mają nadejść już niebawem.

Gminy porozumiały się w sprawie nowych autobusów

Przypomnijmy, że w październiku bieżącego roku ogłoszono wyniki konkursu zorganizowanego przez Urząd Marszałkowski w Krakowie. Dotyczył on dofinansowania z funduszy europejskich dla małopolskich gmin na zakup ekologicznych autobusów. Projekt złożony przez Związek Komunalny Gmin „Komunikacja Międzygminna" znalazł się wtedy na liście rezerwowej.

Został on oceniony pozytywnie, jednak kwota zewnętrznego dofinansowania uległa ograniczeniu, co skutkowało koniecznością zwiększenia wkładu własnego uczestników. Wymagało to podjęcia stosownych decyzji w tej sprawie przez władze gmin tworzących Związek. Dzięki temu projekt „awansował" z listy rezerwowej na listę zadań do realizacji. Kiedy na olkuskich ulicach zobaczymy nowy tabor?

- Chcielibyśmy, aby pierwsze autobusy pojawiły się jeszcze w 2018 roku. Wszystko uzależnione będzie jednak od „mocy przerobowej" producenta. Pojazdy tego typu produkowane są na zamówienie. Nie są one dostępne „od ręki", tak jak to ma miejsce w przypadku salonów z autami osobowymi – tłumaczy Tadeusz Chwast, Przewodniczący ZKG KM.

Projekt zakłada zakup 23 autobusów komunikacji miejskiej. Mają one być wyposażone w system obsługi pasażerskiej obejmujący: biletomaty, kasowniki, tablice informacyjne, system zliczania pasażerów oraz monitoring wewnętrzny i zewnętrzny. Zakupiony zostanie także system zarządzania ruchem na placu przy ul. Kościuszki w Olkuszu obejmujący tablice dla dynamicznej obsługi pasażerskiej połączone z nowoczesnym monitoringiem lokalizacji działającym online.

Całość zadania kosztować ma ponad 22,8 mln zł. Łączny wkład finansowy członków Związku wyniesie zaś ponad 8 mln zł. Udział poszczególnych gmin stanowić będzie kwotę proporcjonalną do ilości wykonywanych wozokilometrów według zasad określonych w Statucie Związku.

Według zapewnień przedstawicieli olkuskiego magistratu, mają to być ekologiczne pojazdy o najwyższej normie emisji spalin Euro 6. Zakupiony tabor zostanie przekazany wyłonionemu w drodze przetargu operatorowi, wyłącznie do świadczenia usług przewozowych na liniach komunikacyjnych terenu gmin Olkusz, Bolesław, Bukowno i Klucze.

A jakie jest zdanie naszych Czytelników na ten temat? – zapraszamy do dyskusji na www.przeglad.olkuski.pl

REKLAMA

złoto, srebro, zegarki
MUCHAJER
Firma Jubilerska

Skup złomu ZŁOTA
po atrakcyjnych cenach

Wykonujemy:
• biżuterię użytkową ze złota (w tym autorską)
• wyroby złote z powierzonych materiałów
• naprawy biżuterii ze złota i srebra

www.jubilermuchajer.pl

Tel. 32 641 14 67, 517 339 748

Olkusz, ul. Żuradzka 2 (Rynek) pon.-pt. 10-18, sob. 10-14
Olkusz, ul. Kr. K. Wielkiego 1 pon.-pt. 9-17, sob. 9-13

Z OKAZJI 40-LECIA FIRMY
rabaty na złotą i srebrną biżuterię
-10%, -20%, -30% do 31.12.2017

Jubileuszowa wigilia seniorów

OLKUSZ
Wiola Woźniczko

Od dziesięciu lat seniorzy z olkuskiego osiedla Centrum spotykają się przy świątecznym stole. Jak co roku, wigilię zorganizowano w Szkole Podstawowej nr 4.

Wspólne spotkania na kilka dni przed Bożym Narodzeniem to już osiedlowa tradycja. - Z okazji nadchodzących świąt życzę wszystkim dużo zdrowia i pomyślności. Obyśmy spotkali się w takim gronie za rok – powitał gości przewodniczący zarządu osiedla Centrum Henryk Gamrat. Wraz z seniorami przy stole zasiedli proboszcz ks. Mieczysław Miarka, członkowie zarządu osiedla oraz dyrekcja szkoły.

W świątecznym nastrój wprowadzili gości uczniowie „Czwórki", którzy wraz ze swoim nauczycielem muzyki Jerzym Sobieckim przygotowali mini koncert kolęd. Do śpiewającej młodzieży dołączyli seniorzy.

Po wspólnym kolędowaniu zebrani podzielili się opłatkiem, składając sobie życzenia. Wigilijnej kolacji towarzyszyły serdeczne rozmowy i wspomnienia.Na zakończenie każdy otrzymał słodki upominek.

Wigilijne spotkanie zorganizował Zarząd osiedla Centrum. Świąteczne potrawy przygotowała firma Artur Sokół.

Opłatek na osiedlu Młodych

OLKUSZ
Wiola Woźniczko

Już po raz trzeci mieszkańcy osiedla Młodych zasiedli do wspólnej wigilii. Spotkanie upłynęło w rodzinnej i serdecznej atmosferze.

Bożonarodzeniowy czas sprzyja spotkaniom, długim rozmowom i wzajemnej życzliwości. Wzorem ubiegłych lat mieszkańcy wspólnie świętowali w gościnnych murach Szkoły Podstawowej nr 10. - W tym szczególnym okresie bądźmy razem, wygaśmy wszelkie spory, starajmy się widzieć w drugim, człowieku przyjaciela. Życzę Wam, a także Waszym rodzinom, spokojnych świąt, a Nowy Rok niech przyniesie spełnienie planów i marzeń – życzył wszystkim przewodniczący zarządu osiedla Młodych Jan Durański. Świąteczną niespodziankę dla seniorów przygotowali uczniowie SP 10. Przybyli długo oklaskiwali młodych artystów. Zanim goście skosztowali świątecznych potraw, obejrzeli wystawę fotografii seniorów.

Jak na wigilię przystało, nie mogło zabraknąć łamania się opłatkiem. Seniorzy składali sobie życzenia wspólnie z burmistrzem Romanem Piaśnikiem, ks. Konradem Mrukiem z parafii św. Maksymiliana, komendantem Straży Miejskiej Markiem Lskiem, dyrektorami szkól z terenu osiedla, olkuskimi radnymi.

Na wigilię zaprosił mieszkańców Zarząd osiedla Młodych oraz Klub Seniora „Radość".

Gwiazdkowe granie dla Nikosia

OLKUSZ
Piotr Kubiczek

Historia Nikodema Mocnego poruszyła w ostatnim czasie wiele serc. Chłopczyk, aby w przyszłości mógł chodzić, potrzebuje wyjazdu do Stanów Zjednoczonych, gdzie czeka go niejedna skomplikowana operacja oraz długa rehabilitacja. To właśnie na rzecz Nikosia zagrało w tym roku Stowarzyszenie Piłki Ręcznej Olkusz w tradycyjnym, Gwiazdkowym Turnieju Charytatywnym.

Główny bohater niedzielnego wieczoru Nikoś urodził się jesienią 2016 roku z bardzo poważną chorobą - brakiem kości strzałkowej (Fibular hemimelia right), stopą dwupalczastą z ekstremalną deformacją. Mimo to chłopiec ciągle ma szansę biegać oraz korzystać z życia, tak jak jego siostra bliźniaczka Pola i rówieśnicy. Seria kilkunastu bardzo kosztownych operacji, specjalne aparaty do wydłużania kości i droga rehabilitacja – to wszystko jest niezbędne, aby Nikoś mógł wyzdrowieć.

Ogólnopolska zbiórka pieniędzy na ponad 600 tysięcy złotych zakończyła się sukcesem. W akcję pomocy Nikosiowi i jego najbliższym włączyło się wiele anonimowych osób, którym los chłopca nie jest obojętny. Fundusze na zabiegi oraz kosztowne leczenie to jedno, ale kwietniowy wyjazd za Ocean niesie ze sobą kolejne wydatki, bowiem rodzina w USA spędzi przynajmniej kilka miesięcy.

Stąd kolejne akcje, które mają na celu pomoc w walce o zdrowie malca. - Ostatnio pojawiło się modne, ale i uniwersalne hasło „Lubię ludzi". Szlachetna Paczka ma wielką moc, co roku łączy wiele serc. My również bardzo lubimy ludzi, dlatego co roku tuż przed Świętami Bożego Narodzenia jednoczymy siły i staramy się dać nadzieję na lepszą przyszłość

naszym małym Przyjaciołom – mówi Katarzyna Polak, wiceprezes SPR-u Olkusz.

Skoro na Nikosia zbierała cała Polska, to naturalnym ruchem był wybór głównego bohatera wieczoru. - Miałem okazję już wcześniej poznać tego „gościa". Ujął mnie od pierwszej chwili. Wierzę, że wspólnie uda nam się mu pomóc – mówił tuż przed startem turnieju Marcin Kubiczek, prezes klubu żywo angażującego się od wielu lat w różnego typu akcje charytatywne.

Tegoroczna impreza zakończyła się ogromnym sukcesem, bowiem poprzez zbiórki do puszek oraz licytację cennych przedmiotów udało się zebrać 17 755,69 zł, czyli najwięcej w historii gwiazdkowego grania! Dużym wzięciem cieszyły się sportowe fanty, wśród nich koszulki i piłki z podpisami gwiazd polskiego sportu. Nie lada gratką były narty Kamila Stocha z autografami naszego Mistrza oraz jego kolegów z reprezentacji. Te udało się zlicytować za 850 zł. Ponadto pod młotek poszły obrazy, grafiki, a także inne użytkowe gadżety. W holu hali MOSiR przeprowadzono natomiast kiermasz, na którym znalazło się sporo świątecznych akcentów.

Głównym punktem Gwiazdkowego Turnieju Charytatywnego „Walczymy o uśmiech Nikosia" była zbiórka pieniędzy, ale nie byłoby jej, gdyby nie wydarzenia towarzyszące. SPR jest ikoną szczypiorniaka, a więc na parkiecie pojawiły się Srebrne Lwice. Tym razem olkuszanki rywala miały nietypowego, bowiem przyszło im się zmierzyć z męską drużyną HLB Buskowianka z Buska-Zdroju.

Nie zawiedli również młodzi sportowcy z UKS Korony, którzy dali popis swoich akrobatycznych umiejętności, a całość turnieju uzupełnił pokaz freestyle football w wykonaniu Macieja Kryska oraz występy wokalne Studia Efendi Clue, a także utalentowanych uczniów IV Liceum Ogólnokształcącego.

Na zakończenie - gdy już zgasły światła na hali - rozpoczęło się wielkie liczenie. Słowo „wielkie" nie jest przypadkowe, bowiem w puszkach znalazło się ponad 17,5 tys. zł, czyli zdecydowanie najwięcej jeśli chodzi o dotychczasowe turnieje. Ten dar wielu osób to kolejny dowód na to, że olkuska społeczność pomaganie ma we krwi...

Organizatorami turnieju byli: Stowarzyszenie Piłki Ręcznej Olkusz oraz IV Liceum Ogólnokształcące przy współpracy Miejskiego Ośrodka Sportu i Rekreacji.

OGŁOSZENIA PŁATNE

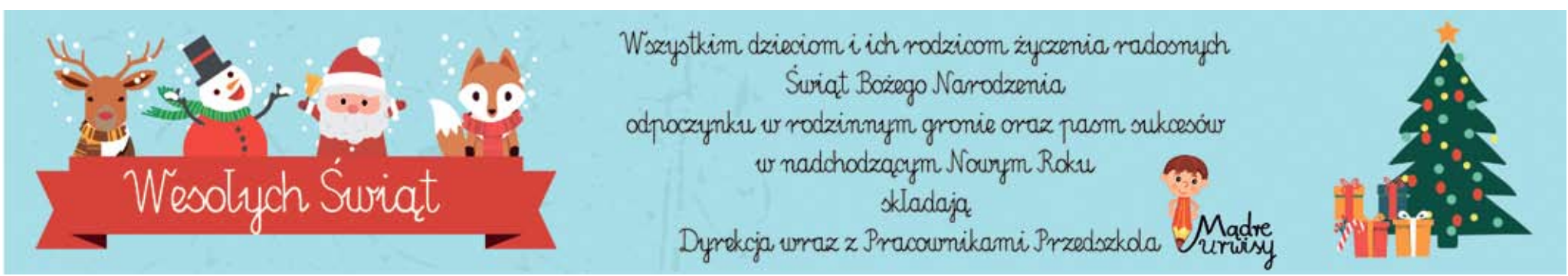

Jasełka Ochronki Betlejem

WOLBROM

Ewa Barczyk

Każdego roku tuż przed Bożym Narodzeniem dzieci i młodzież korzystający z opieki w wolbromskiej Ochronce „Betlejem" prowadzonej przez siostry Karmelitanki Dzieciątka Jezus, z wdzięczności za całoroczną pomoc i wsparcie zapraszają swoich przyjaciół, dobroczyńców i sponsorów na specjalnie przygotowane bożonarodzeniowe przedstawienie. W tym roku pierwszy raz na zaproszenie dyrektora Piotra Gamrota pokazały je na dużej scenie wolbromskiego Domu Kultury.

Przygotowywane z wielkim zaangażowaniem przez dzieci i siostry jasełka NIGDY nie są jedynie przypomnieniem historii narodzin Dzieciątka Jezus, ale zawsze zawierają jakieś głębsze przesłanie. Tym razem było podobnie, choć efekt chyba jeszcze większy niż zwykle…wielka scena, na której dzieci gościły po raz pierwszy i jej profesjonalne multimedialne możliwości zrobiły swoje.

Tegoroczne jasełka, których przewodnią postacią był bajkowy Mały Książę poprowadziły widzów poprzez wykorzystane symbole i krótkie scenki z życia do konkluzji, że szatański plan odebrania ludziom czasu dla siebie pozbawia ich ważnej cząstki człowieczeństwa. Choć zapewne większość z nas to wie, to jednak wciąż tak wielu niewiele robi, aby życie nie stawało się smutne i płytkie, wobec pędu, w jaki daliśmy się wtłoczyć we współczesnych czasach. Żyjąc w biegu, bywamy zapatrzeni w siebie, bezwzględni w dążeniu do celu. Niby dbamy o tradycje, ale nie zawsze rozumiemy ich sens. Niby wrażliwi i troskliwi, bywamy zbyt zagonieni, aby reagować na ludzką krzywdę…

Niedługo święta - czas, kiedy budzą się w ludziach cieplejsze uczucia… Więcej pomagamy, solidaryzujmy się, jesteśmy bardziej niż zwykle rodzinni, na chwilę zwalniamy tempo. Często, działając rutynowo, pamiętamy o zwyczajach: choince, dodatkowym nakryciu przy wigilijnym stole, pasterce… ale czy jeszcze wiemy po co to wszystko? Czy Boże Narodzenie naprawdę coś dla nas znaczy? – pytały dzieci w swoim jasełkowym przesłaniu, które z ogromnym wzruszeniem i refleksją przyjęli zgromadzeni licznie na sali widowiskowej widzowie.

- Niech dobroć i człowieczeństwo będą dla wszystkich – wierzących i niewierzących - zawsze cenniejsze od chłodnej kalkulacji i zysku. Dobro powraca. Dostrzeżcie potrzebujących, zwolnijcie w biegu, w pokorze zauważcie sens życia. Niech przesłanie dzieci z wolbromskiego Betlejem nie będzie dla Was tylko kolejnym okolicznościowym banałem. Dobrych przygotowań do świąt – życzyły wszystkim siostry Karmelitanki.

Wieczerza wigilijna w olkuskim Caritasie

OLKUSZ

Piotr Kubiczek

Spotkania wigilijne to nasza narodowa tradycja. Są wśród nich jednak takie, które chwytają za serce szczególnie mocno. Na corocznej wieczerzy w budynku olkuskiego Caritasu spotykają się nie tylko ludzie biedni, ale także samotni. Tutaj przesłanie Świąt Bożego Narodzenia nabiera dosłownego znaczenia.

Historie osób, które decydują się zasiąść co roku przy świątecznym stole w Caritasie są bardzo różne. Jednym w życiu nie wyszło przez nałogi, inni zrezygnowali z dostatku na rzecz bycia „wolnym", a jeszcze inni - opuszczeni przez najbliższych - zostali sami. Często bywa też tak, że dla stałych bywalców jadłodajni, codziennie wydawana zupa jest jedynym gorącym posiłkiem w ciągu dnia. Stąd jak zwykle wieczerza ściągnęła na Żuradzką kilkadziesiąt osób.

Zanim jednak uczestnicy wigilii rozsmakowali się w świątecznych potrawach najlepsze życzenia złożył ks. Tomasz Folga, dyrektor Caritas diecezji sosnowieckiej. - Po raz kolejny się spotykamy i po raz kolejny mamy możliwość dokonania zmian w swoim życiu. Czy one nastąpią, zależy tylko od nas i naszych chęci - mówił duchowny.

Szybko popłynęły łzy, a świąteczny nastrój spotęgowała kolęda „Wśród nocnej ciszy" wykonana przez członków Ogniska Muzycznego „Żaczek". Z życzeniami pospieszyły także przedstawicielki Ośrodka Pomocy Społecznej na czele z jego kierowniczką Jadwigą Odrzywolską.

Wiele ciepła i wzruszeń przyniosło łamanie się opłatkiem. Słowa kierowane pod adresem swoich znajomych oraz tych kojarzonych jedynie z widzenia trudno zliczyć, jednak najczęściej życzono sobie zdrowia. Ktoś powie, że to mało oryginalne, ale jeśli w którymś momencie życia coś poszło nie tak, to właśnie zdrowie przydaje się najbardziej. Bo jeśli jego braknie, to szanse na lepszą przyszłość pękają jak bańka mydlana.

Być może wtorkowa wieczerza rzeczywiście będzie natchnieniem dla co poniektórych do pracy nad swoim życiem, bo w wielu przypadkach nie trzeba cudów. Wystarczy nieco dobrych chęci i silnej woli. Gorzej wygląda natomiast sytuacja z osobami samotnymi. Wiele z nich jest już w podeszłym wieku i same nie są w stanie sobie pomóc. Stąd idea zagospodarowania poddasza budynku Caritas na ośrodek dzienny w ramach realizacji ministerialnego projektu „Senior+". Obecnie przy ul. Żuradzkiej trwają prace remontowe wyceniane nawet na pół miliona złotych, które w całości pokryje diecezjalny Caritas.

Wedle planów ośrodek dla osób starszych miałby ruszyć w pierwszej połowie 2018 roku, a pieniądze na jego wyposażenie w kwocie 100 tys. zł zostaną pozyskane w porozumieniu z Urzędem Miasta i Gminy Olkusz z Ministerstwa. W powstającym ośrodku seniorzy spędzaliby czas od rana do popołudnia, realizując swoje pasje przy jednoczesnym poszerzaniu swoich zainteresowań o nowe profesje. Zyskają także szansę rehabilitacji.

- Wierzę, że już niedługo osiągniemy swój cel, a ośrodek stanie się przyjazną przystanią dla potrzebujących wsparcia osób w podeszłym wieku – zaznacza ks. Tomasz Folga.

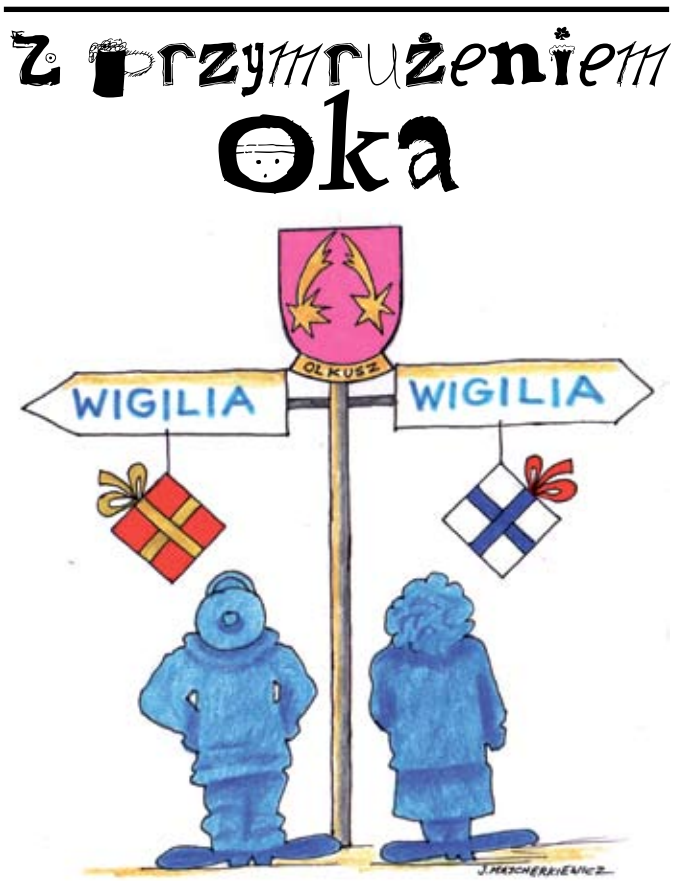

Wywalczyły Złotą Chochlę

WOLBROM

Ewa Barczyk

Święta Bożego Narodzenia wiążą się w Polsce z wieloma tradycjami. Jedną z ważniejszych jest szykowanie na Wigilię specjalnych potraw. Chyba nikt nie umie przyrządzić ich tak wspaniale, jak gospodynie wiejskie. Konkurs na najlepszą potrawę, połączony z degustacją świątecznych przysmaków odbył się w wolbromskim Domu Kultury.

W pierwszym konkursie świątecznym „O Złotą Chochlę", ufundowaną przez DK, walczyło w tym roku 7 Kół Gospodyń Wiejskich z terenu gminy Wolbrom. Komisja konkursowa miała nie lada zadanie i zapewne nieźle się nagłowiło jak wybrać najlepszą przygotowaną na konkurs potrawę. Poziom był niezwykle wysoki, a jedzenie znakomite. Mogli się o tym przekonać widzowie niedzielnych jasełek prezentowanych na Sali widowiskowej przez Ochronkę Betlejem. Ostatecznie jury konkursowe, w skład którego weszli mistrzowie kucharstwa Wojciech Baran, Łukasz Szlęzak, szef kuchni Krystyna Siejka oraz reprezentująca organizatora konkursu Małgorzata Grzywa zdecydowało, że pierwszą Złotą Chochlę otrzymają gospodynie z KGW w Kalisiu. Pozostałe panie, reprezentujące KGW w Brzozówce, Chrząstowicach, Domaniewicach, Gołaczewach, Łobzowie, Kąpiołkach otrzymały wyróżnienia oraz nagrody ufundowane przez DK Wolbrom.

Bożonarodzeniowy koncert

WOLBROM

Ewa Barczyk

Doroczny świąteczny koncert wolbromskiego Teatru Tańca Actus Animi i formacji 7th Step po raz piąty zgromadził tłumy sympatyków. Zespoły prowadzone przez Katarzynę Gałązkę-Biedul i jej wychowanki - dziś już również instruktorki, w sumie liczą już blisko 180 artystek i artystów w wieku od lat trzech. W ostatnią sobotę na scenie wolbromskiego DK swoje umiejętności prezentowały głównie młodsze grupy taneczne. Na scenie pojawiło się około 140 dzieciaków. Jak zwykle było wzruszająco, uroczo, bajecznie…

W sobotni wieczór, dzięki połączeniu muzyki, tańca, świateł i urokowi tańczących dzieci widzowie zostali przeniesieni w magiczną krainę przedświątecznej krzątaniny, gdzie królują gwiazdki, śnieżynki, renifery, elfy produkujące zabawki i pakujące prezenty w fabryce świętego Mikołaja. Jak to zwykle bywa w takich przypadkach, wierna publiczność składająca się głównie z najbliższych występujących na scenie małych artystów dopisała i gorąco oklaskiwała ukochane małe gwiazdy, które wzruszały i bawiły, wywołując podziw i szczęście wśród swoich rodzin.

Tradycyjnie podczas koncertu dziękowano za całoroczną pracę oraz wsparcie kierowane do wszystkich osób, które w ciągu roku poświęcają czas, energię oraz wspierają zespół finansowo. Założycielka, główny choreograf i instruktorka zespołu Katarzyna Gałązka-Biedul wraz z wspierającymi ją członkami Stowarzyszenia Actus Animi wspominała tegoroczne sukcesy i informowała o planach na przyszłość, a jest ich bardzo wiele.

- Rok 2017 przyniósł nam wiele sukcesów i był jednym z najpiękniejszych w historii zespołu - mówiła na scenie pani Katarzyna. - Już drugi rok, dzięki wsparciu finansowemu Gminy Wolbrom prowadzimy projekt "Akrobatyka". Dzięki niemu nasze tancerki zyskały wiele nowych umiejętności i wspaniałą sprawność. W czerwcu miała miejsce premiera widowiska tanecznego "Dzwoneczek" - tego typu wydarzenie miało miejsce po raz pierwszy w historii naszego miasta. Scena zapełniła się tancerkami i tancerzami od 3 roku życia, aż do osób dojrzałych. Zatańczyli również rodzice, a za kulisami kilkanaście osób pomagało w obsłudze. Nasze marzenie mogło się ziścić dzięki dobrym "aniołom", którzy na co dzień pomagają nam nie tylko finansowo. W maju grupa estradowa wywalczyła 1 miejsce w Międzynarodowym Festiwalu Tanecznym w Hronovie w Czechach. W tym samym miesiącu grupa juniorek Actus Animi wywalczyła II miejsce na Ogólnopolskim Konkursie Tańca w Jastrzębiu Zdroju. Nasz zespół, jako jeden z nielicznych zespołów w Małopolsce został wyróżniony i wybrany, a mnie jako jego kierowniczkę, poproszono o współpracę przy realizacji projektu "Wspólny Front", którego finał będziemy mieli okazję zobaczyć pod koniec 2018 r. Biorąc w nim udział członkinie Actus Animi nauczą się m. in. makijażu scenicznego, tworzenia scenicznych fryzur, body painting, a finalnie zatańczą w balecie "Legenda Bałtyku" Feliksa Nowowiejskiego. Wszystko to pod okiem wysokiej klasy fachowców. Na nasz sukces składa się praca bardzo wielu zaangażowanych osób i wszyscy możemy być dumni z tego jak pięknie to wszystko działa, i to już od 18 lat… cieszę się, że wyznaczamy drogę , przecieramy szlaki realizujemy pomysły i cele, a nawet staliśmy się wzorem do naśladowania dla innych - podsumowała Katarzyna Gałązka-Biedul.

W czasie koncertu i po koncercie Stowarzyszenie Przyjaciół Actus Animi prowadziło zorganizowany już po raz trzeci kiermasz bożonarodzeniowy, z którego dochód jest zawsze przeznaczany na wsparcie działał tanecznej grupy. Zaangażowanie członków Stowarzyszenia zarówno w jednorazowe duże akcje, jak i codzienną pracę ogromnego zespołu jak i panującą w nim świetną atmosferę podkreślali wszyscy przybyli na świąteczny koncert.

Najzdolniejsi uczniowie odebrali stypendia

OLKUSZ

Piotr Kubiczek

Jak co roku tuż przed Świętami Bożego Narodzenia stypendia Burmistrza Miasta i Gminy Olkusz odbiera najzdolniejsza młodzież. Stypendyści nagradzani są za szczególne osiągnięcia naukowe, artystyczne i sportowe.

Tym razem na ostatniej w 2017 roku sesji Rady Miejskiej burmistrz Roman Piaśnik w asyście Przewodniczącego RM Jana Kucharzyka wręczył 51 stypendiów.

- Dziękuję Wam serdecznie za czas, jaki poświęcacie na naukę i rozwijanie swoich zainteresowań. Jestem przekonany, że ta praca zaprocentuje w przyszłości. Dzięki zdolnym i ambitnym ludziom – takim jak wy – nasza mała ojczyzna może zmieniać się na lepsze – gratulował nagrodzonym szef olkuskiego magistratu.

Jak zwykle kandydatów do otrzymania stypendium mogli zgłaszać dyrektorzy szkół podstawowych, gimnazjów oraz szkół średnich. Takie samo prawo mieli również członkowie rady rodziców, instytucji kulturalnych, oświatowych i sportowych oraz rodzice i opiekunowie uczniów.

Lista tegorocznych stypendystów:

Szkoła Podstawowa nr 3: Alan Motyka, Barbara Goraj, Diana Parzych oraz Emilia Parzych – wszyscy za osiągnięcia sportowe.

Szkoła Podstawowa nr 4: Aleksandra Polańska, Matylda Soduł, Maksymilian Żurek, Szymon Bigaj, Jan Jamroś, Mikołaj Konieczny, Hubert Smutek, Jakub Chmist, Michał Rusinek, Daniel Kopacz – wszyscy za osiągnięcia w nauce oraz Przemysław Czaja i Ewa Filiczak – za osiągnięcia sportowe.

Szkoła Podstawowa nr 9: Alicja Chrost, Zachariasz Woszczek, Emilia Prządo, Piotr Cieślik – za osiągnięcia naukowe oraz Julia Jesień, Weronika Kordaszewska, Wiktoria Petlic, Maja Skarbania, Magdalena Sołtysik, Zuzanna Żur, Alicja Cebula i Zofia Bigaj – za osiągnięcia sportowe.

Szkoła Podstawowa nr 10: Oliwia Mączka – osiągnięcia w nauce.

Zespół Szkolno-Przedszkolny Integracyjny Nr 1 w Olkuszu: Natalia Duda i Julia Tarchoł – za osiągnięcia w nauce.

Szkoła Podstawowa w Osieku: Antonina Emilia Mittman i Zofia Antonina Mittman – za osiągnięcia w nauce.

I Liceum Ogólnokształcące: Mateusz Frejlich, Jakub Waszkiewicz, Małgorzata Kucia – za osiągnięcia naukowe oraz Kamil Wichary – za osiągnięcia sportowe.

IV Liceum Ogólnokształcące: Monika Kula – za osiągnięcia w nauce oraz Magdalena Durańska, Aleksandra Fajnkuchen, Angelika Kuźma, Emilia Minor, Alicja Pietruszka, Wiktoria Piotrowska, Magdalena Sroka, Wiktoria Sioła, Radosław Wadowski oraz Marta Zub – za osiągnięcia sportowe.

Zgłoszenia indywidualne: Oskar Janawa i Adrian Mielczarek – za osiągnięcia sportowe oraz Katarzyna Lesniak – za osiągnięcia w nauce.

zobacz fotorelację na: www.przeglad.olkuski.pl

Kolejne „NIE” dla zmian w sądownictwie

OLKUSZ

Piotr Kubiczek

W piątek, 15 grudnia, niespełna 40 osób wzięło udział w kolejnej manifestacji przeciwko zmianom wprowadzanym w krajowym sądownictwie. Zebrani tradycyjnie zapalili świece oraz skandowali hasła: „ wolne sądy, wolne wybory, wolna Polska” .

Tym razem pod olkuskim sądem wśród manifestujących pojawił się gość specjalny – dr hab. Bartłomiej Swaczyna, członek KOD-u, który przybliżył uczestnikom protestu wchodzące w życie zmiany w ustawach o Krajowej Radzie Sądownictwa i Sądzie Najwyższym.

Spotkanie, na którym dyskutowano także o powadze konstytucji, zakończyło się odśpiewaniem hymnu państwowego oraz zaproszeniem do udziału w kolejnych tego typu akcjach. Manifestację zabezpieczała policja.

Także w piątek, tyle tylko, że w godzinach wieczornych Senat przyjął bez poprawek nowelizację ustaw o KRS i SN. Ustawy, które przeszły przez Senat, są inicjatywą prezydenta Andrzeja Dudy i kilka dni wcześniej zostały przyjęte przez Sejm.

WASZE INTERWENCJE

Czy olkuski MOK spełnia oczekiwania mieszkańców?

OLKUSZ

Wiola Woźniczko

Czy oferta Miejskiego Ośrodka Kultury w Olkuszu spełnia oczekiwania mieszkańców? Zdaniem jednego z naszych Czytelników, placówka ta blado wypada w porównaniu z wolbromskim Domem Kultury. Co na to władze miasta, któremu podlega MOK?

-Panie Burmistrzu, mija półtora roku odkąd na stołku dyrektora MOK w Olkuszu siedzi nowa osoba. Analizując ofertę MOK-u po zmianie personalnej można powiedzieć, że po budynku dalej hula wiatr. Ilość wydarzeń w porównaniu do mniejszych ośrodków miejskich nie rzuca na kolana. Jak to jest, że w repertuarze DK w małym Wolbromiu regularnie są koncerty, spektakle i kabarety, a w powiatowym Olkuszu takie imprezy zdarzają się rzadko? Imprezy patriotyczne i wykłady uniwersytetu trzeciego wieku to tylko część zadań, jakie powinny być realizowane w MOK-u. Dlaczego oferta MOK dla dzieci i młodzieży realizowana jest tylko od poniedziałku do piątku? Czy w sobotnie lub niedzielne popołudnia sale olkuskiego MOK-u muszą być puste? Dlaczego by zobaczyć nowości filmowe trzeba jechać do innych kin? Komu służy zatem ta instytucja? Mieszkańcom, czy też zatrudnionym w niej pracownikom? - napisał do nas Czytelnik.

Pytania skierowaliśmy do burmistrza Romana Piaśnika. Magistrat stoi na stanowisku, że porównywanie domów kultury jest bezzasadne. -Miejski Ośrodek Kultury w Olkuszu to instytucja, która realizuje zadania wynikające wprost z jej statutu, a także bieżących potrzeb i oczekiwań mieszkańców. MOK na tle instytucji na pograniczu województw małopolskiego i śląskiego wyróżnia się bogatą ofertą edukacyjną dla dzieci, młodzieży i dorosłych. Każda tego typu placówka ma swoje zadania i odpowiada na konkretne potrzeby mieszkańców. Porównywanie Domów Kultury jest więc bezzasadne – odpowiada Michał Latos, rzecznik prasowy urzędu.

Magistrat przekonuje, że MOK to nie tylko imprezy patriotyczne i wykłady UTW. W przysłanej nam odpowiedzi wyliczono, że strukturach MOK działają pracownie: plastyczna, ceramiczna, fotograficzna, taneczna, teatralna (grupa teatralna i grupa teatru współczesnego „Glutaminian Sodu”), muzyczna (nauka gry na instrumentach, nauka śpiewu, zespoły wokalne, grupa bębniarska). Ponadto: Klub Miłośników Teatru, Klub Literacki, Olkuski Klub Miłośników Fotografii, Kółko Astronomiczne, Akademia Karpowa, Olkuski Uniwersytet Trzeciego Wieku. W olkuskim Domu Kultury odbywają się również zajęcia szkoły tańca Wena, prowadzone dla dzieci z terenu miasta i gminy Olkusz. Swoją siedzibę ma tu również „Szkółka baletowa” Klub Sportowy „Czarny Koń”, Stowarzyszenia Miasta Partnerskie, Stowarzyszenie na Rzecz Historycznych Organów Hansa Hummla i inne. Od niedawna prowadzone są również zajęcia rysunku dla dorosłych, które są wyraźną odpowiedzią na oczekiwania olkuszan. W salach MOK i przy wykorzystaniu sprzętu nagłośnieniowego MOK odbywają się próby amatorskich zespołów rockowych m.in. „Wotum”, „Trafiłem na owczarnię” czy „Enchantress”, który w tym roku reprezentował Olkusz Na Konkursie Rockwettbewerb w Schwalbach am Taunus.

-Średnio tygodniowo z zajęć odbywających się w MDK korzysta ok. 900 osób w tym dzieci młodzież i dorośli. Dzieci wychowujące się w pracowniach MOK w Olkuszu zostają absolwentami uczelni artystycznych, aktorami, wokalistami docenianymi w całym kraju. Zdobywają nagrody i wyróżnienia w konkursach gminnych, powiatowych i ogólnopolskich. Reprezentują nasze miasto nie tylko lokalnie, ale również na skalę całego kraju. Wykwalifikowana i profesjonalna kadra instruktorska pomaga w rozwoju określonych kompetencji: wyobraźni twórczej, zdolności manualnych, dostrzegania wartości i norm związanych z tradycjami, umiejętnością pracy w grupie, współdziałaniem i współtworzeniem. Zatrudnieni w MOK instruktorzy pracują również nad rozwojem predyspozycji indywidualnych swoich podopiecznych aby swobodnie i bez obaw korzystali oni z darów jakie niesie kultura i sztuka w swoim szerokim wymiarze oraz mieli odwagę, wierząc we własne siły, podejmować się zmiany treści kultury. Do zadań instruktorów zatrudnionych w MOK w Olkuszu w ramach etatu oprócz prowadzenia zajęć artystycznych należą również inne obowiązki m.in.: - współorganizacja i zabezpieczenie imprez w zależności od potrzeb, organizacja i prowadzenie spotkań twórczych dla dzieci z cyklu „Gdzie mieszka sztuka”, organizacja warsztatów oraz występów podczas miejskich imprez plenerowych, Akcja Wakacje i Akcja Ferie z MOK (imprezy stacjonarne i plenerowe), prace w jury konkursów, organizacja konkursów, wystawiennictwo, projektowanie graficzne, oprawa plastyczna i muzyczna wszelkich imprez itp.– czytamy w odpowiedzi nadesłanej z magistratu. W 2017 roku w blisko 130 wydarzeniach organizowanych przez Miejski Ośrodek Kultury w Olkuszu udział wzięło ponad 26 000 widzów. Były to zarówno imprezy odbywające się w sali widowiskowej, jak i imprezy plenerowe. Pośród nich znalazły się imprezy mające długą tradycję, m.in. Finał WOŚP, Rockowisko, przeglądy teatralne i wokalne, koncert bożonarodzeniowy, koncert papieski, koncerty z okazji 3 maja, 11 listopada oraz charytatywne. Imprezy związane ze Świętem Srebra - Dniami Olkusza, Turniej Rycerski, Noc z duchami, Noc Poetów oraz wiele innych towarzyszących różnym wydarzeniom. Wśród gwiazd znalazły się w tym roku m.in. Teresa Werner, Mariusz Kalaga, Maryla Rodowicz, Zespół Bracia, czy grupa Poparzeni Kawą Trzy. Na deskach sali widowiskowo-kinowej nie zabrakło również kabaretów takich jak Nowaki, Skeczów Męczących czy Kabaret pod Wyrwigroszem. Odbywały się także spektakle teatru „Palladium”, Teatru MY. Przedstawienia teatralne takie jak „Przebój sezonu”, „Mężczyzna idealny”, „Selfie.com.pl”, a wszystko to przy pełnej sali widzów. Zainteresowani mogli skorzystać z dużej ilości spektakli teatralnych dla dzieci, zarówno w roku szkolnym, jak i podczas wakacji i ferii zimowych, a także z okazji Dnia Dziecka, Mikołajek. Po raz ósmy zorganizowana została wspólnie z grupą teatralną „Glutaminian Sodu” Olkuska Noc Teatru oraz plenerowe happeningi teatralne. MOK gościł również Operę Śląską, ze słynną „Carmen” Georges'a Bizeta oraz kabaret muzyczny „Opera na wynos”. Podczas wakacji w Centrum Kultury MOK, przy ul. Szpitalnej 32 odbył się cykl Koncertów Kameralnych. Na rynku Olkuszanie żegnali lato z kabaretem „Formacja Chatelet”, a wcześniej mieli okazję podziwiać m.in. sztuczki znanego iluzjonisty.

Michał Latos przypomina, że sala widowiskowa MOK, która pełni rolę wielofunkcyjną (także kinową), cieszy się dużym zainteresowaniem szkół, instytucji pozarządowych oraz innych podmiotów. Organizowane są w niej imprezy edukacyjne, koncerty okolicznościowe, koncerty charytatywne, konferencje, pokazy, prelekcje i inne.

Kolejną kwestią poruszoną przez magistrat jest fakt, że działalność MOK-u nie ogranicza się tylko do organizacji imprez na sali widowiskowej i do samego domu kultury. To także szereg imprezy plenerowe odbywających się w olkuskim rynku, na zamku w Rabsztynie oraz w MOK Centrum Kultury przy ul. Szpitalnej 32.

Warto iść do „Zbyszka”?

Nasz Czytelnik zwrócił uwagę na brak filmowych nowości w olkuskim „Zbyszku”. Michał Latos wyjaśnia, że kino posiada techniczne możliwości wyświetlania filmów w wersjach 2D, 3D oraz 4K, ale niestety ma również swoje ograniczenia. -W przypadku grania premier obowiązujące są zasady narzucone przez dystrybutora, które nakazują granie filmu przez długi okres (ok. 2, nawet 3 tygodni), najczęściej na wyłączność - co oznacza, że na sali kinowej nie można w tym czasie wyświetlać innego filmu i nie mogą również odbywać się inne imprezy. Kino „Zbyszek nie jest typowym kinem ani multiplexem, który posiada kilka sal a tym samym inne możliwości. Działa w strukturach Miejskiego Ośrodka Kultury, jest tylko i wyłącznie częścią działalności statutowej MOK, a nie osobną instytucją. Zatem wychodząc naprzeciw oczekiwaniom stara się grać największe premiery roku, wszystkie gatunki filmowe od animacji, po komedię, dramaty, thrillery, sc-fi, niezależne, artystyczne i horrory – twierdzi Michał Latos. Organizowane są również seanse w ramach kina plenerowego, a na zamówienie szkół, instytucji, parafii a także osób prywatnych (urodziny w kinie).

W odpowiedzi otrzymaliśmy również trochę danych statystycznych. W 2017 roku, od stycznia do końca listopada olkuskie kino „Zbyszek” odwiedziło 16149 osób, a samych seansów kinowych było 583. Od stycznia do końca listopada zagrano w MOK w Olkuszu 7 premier kinowych, a w grudniu dochodzą jeszcze 2, w tym VIII część długo wyczekiwanych „Gwiezdnych Wojen”. W tym samy roku wyświetlono również sporo tytułów kina niezależnego i artystycznego oraz świetnego kina polskiego, np: „Powidoki”, „La La Land”, „Milczenie”, „Pokot”, „Sztuka kochania”, „Azyl”, „Song to song”, „Dunkierka”, „Baby driver”, „Tulipanowa gorączka”, „Twój Vincent”, „Borg/mcenroe”, „Najlepszy”, „Ach śpij kochanie”, „Młynarski. Piosenka finałowa”.

Interweniujący w naszej redakcji Czytelnik pytał, dlaczego wydarzenia dla dzieci organizowane są tylko od poniedziałku do piątku. Michał Latos odpowiada, że prawie w każdy weekend wyświetlana jest animacja stanowiąca ofertę dla najmłodszych, a podczas wakacji i ferii zimowych zapewniane są rozrywki dla dzieci.

Michał Latos przekonuje, że MOK w Olkuszu stara się w miarę możliwości zaspokoić potrzeby wszystkich mieszkańców nie tylko kinomaniaków. -Olkuski Dom Kultury to miejsce, gdzie można realizować poza koncertami komercyjnymi i kinem, różne projekty społeczno – kulturalne. Dom Kultury nie istnieje po to, aby rywalizować. Istnieje po to, aby uzupełniać ofertę i wychodzić na przeciw mieszkańcom nie tylko Olkusza. Oferta proponowana przez MOK jest wynikiem obecnego zapotrzebowania. Wszelkie uwagi będą mile widziane, a potrzeby większego grona zainteresowanych w miarę możliwości zaspokajane. Zachęcamy wszystkich Państwa do korzystania z oferty MOK i śledzenia działalności na stronie www.mok.olkusz.pl i na MOK-owskim Fanpagu na Facebooku – podsumowuje Michał Latos.

A jak Wy oceniacie działalność olkuskiego MOK-u?

koncerty

ANNA MARIA JOPEK
26.01.2018
/godz. 19.00/
bilety w cenie 80 zł i 100 zł

STARE DOBRE MAŁŻEŃSTWO
16.02.2018
/godz. 19.00/
bilety w cenie 60 zł i 80 zł

RENATA PRZEMYK
25.03.2018
/godz. 19.00/
bilety w cenie 60 zł i 80 zł

MIEJSKI OŚRODEK KULTURY W OLKUSZU

SKzykultury

MOK w Olkuszu
ul. F. Nullo 29
32-300 Olkusz
tel. 32 643 11 20
tel. 32 643 15 39

BILETY DO NABYCIA W KASIE BILETOWEJ MOK LUB NA STRONIE WWW.KINO.OLKUSZ.PL

30-lecie
1987 II LO 2017
im. Ziemi Olkuskiej w Olkuszu

Dyrektor, Grono Pedagogiczne, Rodzice i Uczniowie
II Liceum Ogólnokształcącego im. Ziemi Olkuskiej w Olkuszu
mają zaszczyt zaprosić absolwentów, uczniów, rodziców
oraz byłych i obecnych pracowników Szkoły
na uroczyste obchody

Jubileuszu 30-lecia istnienia Szkoły,
które odbędą się **25 stycznia 2018r. o godzinie 10:00**
w Miejskim Ośrodku Kultury w Olkuszu, ul. Nullo 29

Zapraszamy absolwentów II Liceum Ogólnokształcącego
na **Karnawałowy Bal Absolwentów,**
który odbędzie się 26 stycznia 2018r.
Więcej informacji na stronie szkoły
www.lo2.olkusz.pl

Dyrektor II LO
Iwona Sroka

KOMPLEKSOWE USŁUGI POGRZEBOWE
A. M. Kostulski
Olkusz, ul. Szpitalna 22
☎ 32 643 01 59, 32 643 17 65, 604 249 478, 608 559 224
Wypłacamy zasiłek pogrzebowy przed pogrzebem. Chłodnia gratis.

Centrum Kredytowe
Olkusz, ul. Szpitalna
(naprzeciwko sklepu MAXICOM)
Tel. 502 245 594
KREDYTY
BANKOWE I POZABANKOWE
Kredyt na oświadczenie do 10.000 zł
Kredyt bez zgody współmałżonka do 40.000 zł; kredyty samochodowe
Pierwsza pożyczka do 1.600 zł za darmo
Kredyt i leasing dla firm
BEZ DODATKOWYCH PROWIZJI

UBEZPIECZENIE SAMOCHODU I MIESZKANIA
w jednej, niskiej cenie
PARTNER GIL
Assistance gratis !
OLKUSZ, ul. Szpitalna 20
Tel. 32 754 22 11 olkusz@cupartner.pl
BUKOWNO, ul. Kolejowa 1 (PKP)
Tel. 32 642 38 48 bukowno@cupartner.pl

KOMPLEKSOWE USŁUGI POGRZEBOWE
mgr Zbigniew Kwinta
Olkusz, ul. Szpitalna 14
☎ 32 643 06 07, 32 643 48 33, 502 35 43 32
Wypłacamy zasiłek pogrzebowy przed pogrzebem
WŁASNA CHŁODNIA

HURTOWNIA MOTORYZACYJNA „SWEMOT"
Olkusz, ul. Sikorka 21
☎ 32 645 06 60, 601 525 210

Ogłoszenia drobne już od 2,76 zł*
*cena netto, do 40 znaków.

OGŁOSZENIA DROBNE

KUPIĘ - SPRZEDAM

● **Sprzedam cegłę silikatową białą** - 250x120x65, ok. 8000 szt., cena - 60 gr./szt. (do negocjacji). Tel.(796)177027.

Autoskup- kupię każdą markę, tanie i drogie, gotówka od ręki, płacę najlepiej. Tel.(512)898278.

● Sprzedam maszynę do szycia Singer (zabytkowa). Informacje - Tel.(41)3836348.

● **Komis narciarski** serwis, rtv-agd, elektronarzędzia, art. sat., montaż. Plac Targowy za nowym Lidlem. Tel.(502)261113.

● Sprzedam dwa piecyki na olej opałowy, nie wymagają zasilania prądem. Tel.(512)660251.

● Autoskup - każda marka, każdy stan. Tel.(793)999910.

USŁUGI

● **FIRMA INTROLIGATORSKA "Jupiter"** Olkusz, ul. Mickiewicza 19 (naprzeciwko "Victorii"). Tel.(32)6413433, (643)0987, (606)306841, oferuje: oprawy tradycyjne - twarde (duża ilość kolorów), bindowanie, termobindowanie, bigowanie, złocenie metodą termodruku.

Autoskup- kupię każdą markę, tanie i drogie, gotówka od ręki, płacę najlepiej. Tel.(793)001819.

● Autoskup- każda marka, każdy stan. Tel.(793)999910.

● Zwyżka 20 m, wycinka drzew, wynajem i usługi rębakiem do gałęzi, elektyczne itp. Tel.(512)373245.

BUDOWLANE

● Firma budowlana oferuje usługi, dachy kompleksowo, kompleksowe wykończenie wnętrz. Tel.(881)301789.

FINANSOWO - PRAWNE

● Darmowa porada prawna, pon. godz. 12-13. Kancelaria Lex Novum Olkusz, ul. Biema 5b. Tel.(513)761029, (530)369200.

Lombard Tomasz Kiełtyka, Olkusz, Kasztanowa 4, czynne 8-20, skup i sprzedaż złota, atrakcyjne ceny, super warunki. Tel.(512)777884.

● **Chwilówki oraz zastaw. Tel.(796)435370.**

● **Kancelaria** prawna, spadki, rozgraniczenia, odwołania od decyzji ZUS www.prawnicybracia.pl. Tel.(518)858663, (515)560797.

OKOLICZNOŚCIOWE

● WESELA - obsługa muzyczna - DJ, prezenter - imprezy okolicznościowe - zawodowo. www.pbmuzyka.pl Tel.(501)384356.

FOTO STUDIO Olkusz, RYNEK 30. Najszybsze i najtańsze zdjęcia do dokumentów w 3 minuty + retusz gratis (możliwość dojazdu do klienta). Tel.(600)057911, (692)736760.

● ATELIER Olkusz, Żuradzka 1 zaprasza. Natychmiastowe zdjęcia do dokumentów (drobny retusz gratis, możliwość wykonania w domu u klienta). Tel.(600)057912.

MOTORYZACJA

● **OLEJE, FILTRY, AKCESORIA I PROFESJONALNE NARZĘDZIA SAMOCHODOWE** F.H.U. „SWEMOT", Olkusz, ul. Sikorka 21. Tel.(32)6450660, czynne: 8-19.

● **AUTO-PLAST sp.j.**
- naprawy powypadkowe
- diagnostyka komputerowa
- elektronika
- naprawy bieżące
- części i akcesoria
- lakiery samochodowe już od 17 zł/100 ml
- lakiery spray do wszytkich pojazdów!!!
- chemia samochodowa.
- serwis i naprawa klimatyzacji

Olkusz, al. Tysiąclecia 1B, Tel. (32)7547633, (601)445721, (695)634005.

● **AUTO-SZYBY:** markowe szyby samochodowe, sprzedaż, montaż, naprawa, serwis. Bogucin Duży 100. Tel.(32)6428656, (663)747609.

Autoskup, osobowe, dostawcze. Tel.(531)666333.

● AUTO SKUP GOTÓWKA, OSOBOWE I DOSTAWCZE, WSZYSTKIE MARKI I ROCZNIKI, NAJLEPSZE CENY, DOJAZD. TEL.(515)274430, (602)871305.

● **POMOC DROGOWA. Tel.(695)634005.**

Autoskup- kupię każdą markę, tanie i drogie, gotówka od ręki, płacę najlepiej. Tel.(793)001819.

● Autoskup- każda marka, każdy stan. Tel.(793)999910.

● SERWIS KLIMATYZACJI. Przeglądy - dezynfekcja- naprawa. Olkusz, Al.1000-lecia 1b, Tel.(695)634005.

NIERUCHOMOŚCI

LOKALE UŻYTKOWE

● **Lokal do wynajęcia przy ul. K. K. Wielkiego, wejście od ulicy. Tel.(519)192879.**

GRUNTY

● **Sprzedam działkę budowlaną 17,5a w Niesułowicach. Tel. 737477731**

PRACA

● Zatrudnię do biura osobę z orzeczeniem min. II grupa, teren pracy okolice Wolbromia. Tel.(509)020901.

● 40 lat, wykształcenie wyższe ekonomiczne, szukam pracy. Tel.(693)651057.

● Przyjmę do biura spedytora na transport międzynarodowy, znajomość j.angielskiego, również do przyuczenia. Tel.(509)020901.

● Przyjmę kierowcę na transport międzynarodowy, C+E, na chłodnie, wyjazdy tygodniowe. Tel.(666)352660.

Olkuski Przegląd
TYGODNIK REGIONALNY „PRZEGLĄD OLKUSKI"

Redaktor naczelny: Dariusz Krawczyk
Redaktorzy:
Wiola Woźniczko wiola.wozniczko@przeglad.olkuski.pl
Piotr Kubiczek piotr.kubiczek@przeglad.olkuski.pl

Adres redakcji: 32-300 Olkusz, ul. Żuradzka 15, tel./fax 32 754 44 77, 504 178 786
Internet: www.przeglad.olkuski.pl
e-mail: redakcja@przeglad.olkuski.pl
Przyjmowanie ogłoszeń: Olkusz, ul. Żuradzka 15.
Wydawca: „AB MEDIA" Sp. z o.o., 32-500 Chrzanów, ul. Sienkiewicza 11.
Skład: „AB MEDIA" Sp. z o.o.
Druk: Polskapresse Sp. z o.o.

W przypadku publikacji materiałów niezamówionych oraz listów do redakcji zastrzega się prawo do adjustacji i opatrzenia nadesłanych materiałów tytułem. Nie publikujemy listów niepodpisanych nazwiskiem i adresem - można zastrzec nazwisko i adres do wiadomości redakcji. Materiałów niezamówionych redakcja nie zwraca. Poglądy redakcji wyrażają jedynie teksty podpisane „Redakcja". REDAKCJA NIE ODPOWIADA ZA TREŚĆ ZAMIESZCZANYCH OGŁOSZEŃ.

Kolportaż: Przegląd Olkuski kolportowany jest do wszystkich mieszkań i firm w Olkuszu (także na Pomorzanach) oraz do: Klucz, Bogucina Dużego, Bogucina Małego, Bolesławia, Braciejówki, Bukowna, Bydlina, Chełma, Chechła, Cieślina, Czubrowic, Golczowic, Gołaczew Nadmłynia, Gorenic, Hutek, Gór Bydlińskich, Jangrota, Jaroszowca, Klucz, Klucz Osady, Kolbarku, Kosmolowa, Krążka, Krza, Krzykawy, Krzykawki, Krzywopłot, Kwaśniowa, Lasek, Osieka, Michałówki, Pazurka, Podlipia, Przegini, Rabsztyna, Racławic, Rodak, Ryczówka, Sieniczna, Starego Bukowna, Sułoszowej, Troksa, Trzyciąża, Ujkowa Nowego, Witeradowa, Wodącej, Wolbromia, Zarzecza, Zawady, Zimnodołu, Zedermana, Żurady.

NOCNA I ŚWIĄTECZNA OPIEKA ZDROWOTNA NA TERENIE POWIATU OLKUSKIEGO:

OLKUSZ
Olkusz, gm. Olkusz, Bolesław, Bukowno, Klucze
NZOZ Nowy Szpital w Olkuszu przy alei Tysiąclecia 13, w gabinetach lekarskich przy Poradni Medycyny Pracy w budynku oddziału psychiatrii
Tel. 41 240 13 45

WOLBROM
Wolbrom, gm. Wolbrom, Trzyciąż, Gołcza
Miejsko-Gminne Centrum Medyczne WOL-MED Sp. z o.o., ul. Skalska 22
Tel. 32 644 10 29, 32 644 12 74

ZDROWIE i URODA

CHIRURG

Gabinet Lekarski lek. Tomasz Micorek, chirurg, USG jamy brzusznej, USG doppler naczyń. Leczenie chorób żył: leczenie żylaków, „pajączków" za pomocą skleroterapii, leczenie owrzodzeń. Kompresjoterapia (leczenie niewydolności żylnej), konsultacje z zakresu chirurgii ogólnej. Centrum Medyczne, Olkusz, ul. K. K. Wielkiego 64. Przyjmuje w środę, piątek od 16.00. Rejestracja telefoniczna 32 645 44 70.

Grzegorz Mocny dr n.med, specjalista chirurg, specjalista chirurgii plastycznej Olkusz, ul. kr. K Wielkiego 28. Center-Med. Czw. od 17.00. Rejestracja tel. 604 979 399, 604 503 799.

Mirosława Buczynowska dr. n. med. specjalista chirurgii ogólnej. Wt. 17.00 – 19.00. Tel. 604 410 240.

Monika Żuchowicz-Gil dr n.med. specjalista chirurgii ogólnej, dyplomowany lekarz medycyny estetycznej. Laser - usuwanie zmian skórnych, leczenie wrastających paznokci, zamykanie naczyń. Olkusz, ul. Krakowskie Przedmieście 11/18. Czw. od 17.30. Rejestracja, tel. 530 88 16 13 po 16.00. www.chirurgiaolkusz.pl

Sebastian Mosiej lek. med. Specjalista Chirurgii Onkologicznej, Specjalista Chirurgii Ogólnej. Olkusz, ul. Sławkowska 4. Czwartek 15.30 - 18.00. Rejestracja tel. 32 754 34 64, 32 733 96 79. www.gal-med.com

Sławomir Kaźmierczuk lek. med., chirurg ogólny, proktolog. Konsultacje, biopsje, USG jamy brzusznej, USG piersi, USG tarczycy, USG węzłów chłonnych, leczenie ran, zabiegi chirurgiczne, kwalifikacje do zabiegów. Przyjmuje: Centrum Medyczne „INTER-MED", Olkusz, al. 1000-lecia 16. Rejestracja tel. 32 479 10 00. II i IV PONIEDZIAŁEK 16:00 -18:00.

CHIRURG DZIECIĘCY

Dariusz Majda dr n. med., chirurg dziecięcy. Konsultacje, USG, zabiegi chirurgiczne, stulejka, leczenie ran i urazów, kwalifikacje do zabiegów. Przyjmuje: Centrum Medyczne „INTER-MED", Olkusz, al. 1000-lecia 16. Rejestracja tel. 32 479 10 00. SOBOTA 09:00–12:00.

CHIRURG NACZYNIOWY

Krzysztof Lenkiewicz lek. med., chirurg naczyniowy. Konsultacje, badanie USG DOPPLER żył i tętnic, diagnostyka miażdżycy, skleroterapia, leczenie żylaków, leczenie ran. Przyjmuje: Centrum Medyczne „INTER-MED", Olkusz, al. 1000-lecia 16. Rejestracja tel. 32 479 10 00. CZWARTEK 15.30–19.00.

CHIRURG ORTOPEDA

Gabinet Urazowo-Ortopedyczny lek. Jacek Piotr Osuch, specjalista chirurg ortopeda traumatolog. Olkusz, Aleja Tysiąclecia 16 (budynek naprzeciw szpitala - obok piekarni). Rejestracja tel. 666 329 480. Przyjmuje: pon, czw. od godz. 15.00 (zamiennie wtorki).

Grzegorz Jarosławski lek. med., ortopeda, lekarz sportowy. Konsultacje, USG narządu ruchu, blokady, osocze bogatopłytkowe, kwalifikacje do zabiegów. Przyjmuje: Centrum Medyczne „INTER-MED", Olkusz, al. 1000-lecia 16. Rejestracja tel. 32 479 10 00. PONIEDZIAŁEK 09:00–17:00.

Kamil Zamarło lek. med., ortopeda. Konsultacje, USG narządu ruchu, blokady, osocze bogatopłytkowe, kwalifikacje do zabiegów. Przyjmuje: Centrum Medyczne „INTER-MED", Olkusz, al. 1000-lecia 16. Rejestracja tel. 32 479 10 00. WTOREK 16:00–19:00.

Krzysztof Dziurowicz lek. med., ortopeda. NZOZ „AmiMED" ul. Jana Pawła II 30, Olkusz. Rejestracja pon. - pt. Tel. 32 645 12 21.

Manfred Zappa dr n. med. specjalista II st. chirurgii ortopedycznej. Leczenie schorzeń układu kostno-stawowo-mięśniowego falą uderzeniową. Olkusz, ul. J. Piłsudskiego 18. Pon.-pt. 15-18. Rejestracja godz.12-18. Tel.786 866 820.

Robert Kubat lek. med. ortopeda. NZOZ „AmiMED" ul. Jana Pawła II 30, Olkusz. Rejestracja pon. - pt. Tel. 32 645 12 21.

Serafin Witold lek.med. specjalista ortopeda traumatolog, neuroortopeda mgr rehabilitacji Olkusz, Krakowskie Przedmieście 11/18 pon., pt. Od 17.00. Tel. 32 643 32 12.

Wojciech Gołąb lek. med., ortopeda. Konsultacje, USG narządu ruchu, blokady, osocze bogatopłytkowe, kwalifikacje do zabiegów. Przyjmuje: Centrum Medyczne „INTER-MED", Olkusz, al. 1000-lecia 16. Rejestracja tel. 32 479 10 00. WTOREK 18:00–19:00.

Waldemar Pasich, specjalista chirurgi urazowej i ortopedycznej, specjalista medycyny sportowej. Olkusz, ul. kr. K. Wielkiego 28 (I piętro nad Bankiem, Milenium). Wejście od podwórza. Pon. 17-19, czw. 16-18. Rejestracja tel. 604 489 612.

CHOROBY ZAKAŹNE

Maria Izdebska lek. specjalista chorób zakaźnych diagnostyka i leczenie schorzeń wątroby Olkusz, kr. K. Wielkiego 64 pok.11 / I piętro. Rejestracja Tel. 32 645 44 70 pon. - pt. 10.00 - 19.00, sob. 9.00 – 13.00.

COACHING

Michał Tworus Dyplomowany Coach, analiza behawioralna i poznawcza, Extended Disc, treningi miękkie. Tel. 504 06 99 06, www.tworus.com.pl

DERMATOLOG

Anna Dudek, lek. med. spec. specjalista dermatolog – wenerolog, kosmetolog. Olkusz, ul. K.K. Wielkiego 64. Rejestracja do gabinetu tel. 32 645 44 70. www.annadudek.pl

Barbara Wąs, specjalista dermatolog. Centrum Medyczne, Olkusz, ul. kr. K. Wielkiego 64, tel. 32 645 44 70. Wt., czw. 16-18, sob. 10-12.

Magdalena Sporek-Osołkowska lek. med., dermatolog. Konsultacje, videodermatoskopia, krioterapia, leczenie trądziku, leczenie blizn. Przyjmuje: Centrum Medyczne „INTER-MED", Olkusz, al. 1000-lecia 16. Rejestracja tel. 32 479 10 00. SOBOTA 09.00–12.00.

Zofia Latała-Otrębska, specjalista dermatolog. (lecznie dorosłych i dzieci) Olkusz, ul. Bylicy 1 p. 11, tel. 602 236 380, dom. 32 641 14 75. Pn., śr. 16.00-18.00.

DIETETYK

Dietetyk – porady oraz diety odchudzające i lecznicze. mgr inż. Sonia Zastawnik, ul. Sławkowska 5/6a, Olkusz, tel. 504-076-245, www.diet-fit.pl

ENDOKRYNOLOG

Agnieszka Żak-Gołąb dr n. med., endokrynolog, internista. Konsultacje, USG tarczycy. Przyjmuje: Centrum Medyczne „INTER-MED", Olkusz, al. 1000-lecia 16. Rejestracja tel. 32 479 10 00. II i IV WTOREK 15:30–18:00.

Edyta Barczyk dr n. med. , Endokrynolog. Olkusz, ul. Króla Kazimierza Wielkiego 64, rejestracja- tel. 32 645 44 70.

GASTROENTEROLOG

Paweł Kajfosz lek. med., gastroenterolog, internista. Konsultacje gastrologiczne, konsultacje hepatologiczne. Przyjmuje: Centrum Medyczne „INTER-MED", Olkusz, al. 1000-lecia 16. Rejestracja tel. 32 479 10 00. SOBOTA 09.00–12.00.

GIMNASTYKA KOREKCYJNA

Ośrodek Gimnastyki Korekcyjnej SKAKANKA mgr Ryszard Majewski, Olkusz, ul. Pakuska 64. Tel. 664 159 510 www.skakanka.net

GINEKOLOG

Bożena Niewiara, lek. med., ginekolog-położnik. Ul. Nowa 13, poniedziałek i czwartek 17-18. Tel. 695 942 182.

Jacek Szpringer, lek. med., specjalista ginekolog-położnik. Olkusz, ul. Broniewskiego 8A. Rej. tel. 530 414 770, 32 645 43 96. Pon., śr., pt. 16-19.

Janusz Baran, lek. med., specjalista ginekolog-położnik. Olkusz, ul. Nowa 13. Wtorek, piątek od 15:00. Tel. 514 288 668 (po 15:00).

Małgorzata Jarnot dr n. med., ginekolog. Konsultacje, USG, KRIO, cytologia, wymazy, leczenie infekcji, antykoncepcja, menopauza, endometrioza, kwalifikacje do zabiegów. Przyjmuje: Centrum Medyczne „INTER-MED", Olkusz, al. 1000-lecia 16. Rejestracja tel. 32 479 10 00. ŚRODA 14:00–16:00.

Marek Szpringer, lek. med., specjalista ginekolog – położnik. Olkusz, Piłsudskiego 5, tel. 32 643 11 39, dom 32 643 38 46, 606 647 961. Pon., wt., pt. 15.30-17.30.

Zuzanna Gierzyńska lek. med., ginekolog. Konsultacje, USG, KRIO, cytologia, wymazy, leczenie infekcji, antykoncepcja, menopauza, endometrioza, kwalifikacje do zabiegów. Przyjmuje: Centrum Medyczne „INTER-MED", Olkusz, al. 1000-lecia 16. Rejestracja tel. 32 479 10 00. SOBOTA 09:00–12:00.

▪ PORADNIA SCHORZEŃ SUTKA

Sebastian Mosiej lek. med. Specjalista Chirurgii Onkologicznej . Olkusz, ul. Sławkowska 4. Czwartek 15.30 - 18.00. Rejestracja tel. 32 754 34 64, 32 733 96 79. www.gal-med.com

IMMUNOLOG

Elżbieta Papuga-Szela immunolog kliniczny, spec. chorób wewnętrznych. Przyjmuje: Centrum Medyczne „INTER-MED", Olkusz, al. 1000-lecia 16. Rejestracja tel. 32 479 10 00. Piątki w godz 9-13.

KARDIOLOG

Arkadiusz Kaleta, lek. med., kardiolog, specjalista chorób wewnętrznych. Olkusz, ul. Krak. Przedmieście 11/1. Konsultacje, ECHO SERCA, USG, DOPPLER. Rejestracja po 16:00 tel. 796 797 112, wt.16-18, pt.16-18.

Janusz Rogóż lek. med., kardiolog, internista, lekarz medycyny pracy. Konsultacje, badania profilaktyczne, badania kierowców, EKG, ECHO serca, USG tętnic szyjnych. Przyjmuje: Centrum Medyczne „INTER-MED", Olkusz, al. 1000-lecia 16. Rejestracja tel. 32 479 10 00. ŚRODA 17.00–19.00.

Maria Rzemieniuk lek. med. specjalista kardiolog. Specjalista chorób wewnętrznych. www.lekarzolkusz.pl Rejestracja telefoniczna: 604 052 027.

Paweł Nadrowski specjalista kardiolog. Konsultacje. EKG. UKG (Echo serca). Holter EKG. Olkusz, ul. K. Wielkiego 64. Rej. tel. 602 489 648. www.kardiolog-olkusz.pl

Wioletta Jarzyńska-Kamionka specjalista kardiolog, spec. chorób wewnętrznych. EKG, echo serca, Holter ciśnieniowy, Holter EKG. Konsultacje. Śr od 15.30. Olkusz, ul. K.K. Wielkiego 64 (Gabinety Spec.). Rej. 32 6454470 pn-pt 10-19.

Wojciech Kwaśniewski, dr n. med., specjalista kardiolog. Diagnostyka i leczenie nadciśnienia tętniczego, chorby wieńcowej oraz zaburzeń rytmu serca. EKG, Echo serca, Holter EKG, Holter ciśnieniowy. Olkusz, ul. Kr. K. Wielkiego 28 (I piętro), czw. od godz. 17. Tel. 784 099 674.

KARDIOLOG DZIECIĘCY

Arkadiusz Wierzyk kardiolog dziecięcy, pediatra. Przyjmuje: Centrum Medyczne „INTER-MED", Olkusz, al. 1000-lecia 16. Rejestracja tel. 32 479 10 00. III czwartek miesiąca w godz. 16-19.

LARYNGOLOG

Beata Winiarczyk, dr n. med., specjalista laryngolog. Kwalifikacje do operacji. Badania okresowe. Centrum Medyczne, ul. kr. K. Wielkiego 64, pok. 15, pon. 16.30-19, śr. 16.30 -19, sob. 10-12, tel. 32 645 44 70.

Elżbieta Stępniewska, lek. laryngolog. Olkusz, ul. Sławkowska 4 („GAL-MED"), tel. 506 312 032, 32 754 34 64 (po 15.). Pon., czw. 15-17.

Lidia Liszczyk-Mania lek. med., laryngolog dziecięcy. Konsultacje dzieci i dorosłych, płukanie uszu, płukanie zatok. Przyjmuje: Centrum Medyczne „INTER-MED", Olkusz, al. 1000-lecia 16. Rejestracja tel. 32 479 10 00. Poniedziałek od 15.30.

Sylwia Kocierz, dr n. med., specjalista laryngolog. Olkusz, ul. Sławkowska 4 („GAL-MED"). Tel. 506 312 032, 32 754 34 64 (po 15.). Wt., śr. i pt. 17-19.

LOGOPEDA

Agnieszka Kowal, logopeda dyplomowany. Olkusz, ul. kr. K. Wielkiego 29 (budynek byłego OPB), I piętro, pok. 21. Rejestracja tel. 606 262 291.

MASAŻYSTA

Beata Banasik. Masaż klasyczny, limfatyczny, antycellulitowy, również kobiet w ciąży. W domu klienta. Tel. 501 663 912.

MEDYCYNA ESTETYCZNA

Medesto, szeroki zakres zabiegów medycyny estetycznej. www.medesto.pl Olkusz, ul. kr. K. Wielkiego 63, pon,. śr., czw., pt. 10.30-19.00, wt. 8.30-19.00. Tel. 32 754 59 00, 604 294 088.

Monika Żuchowicz-Gil dr n.med. specjalista chirurgii ogólnej, dyplomowany lekarz medycyny estetycznej. Pełny zakres zabiegów medycyny estetycznej. Laser. Rejestracja tel. 530 88 16 13. www.chirurgiaolkusz.pl

Studio Venus Expert, Joanna Sułowicz dr n. med., dermatolog, wenerolog, lekarz medycyny estetycznej. Pełny zakres zabiegów medycyny estetycznej. Olkusz, ul. Szkolna 3, Tel. 501 310 050.

MEDYCYNA SPORTOWA

BARBARA BANYŚ - lekarz sportowy, specjalista neurologii i rehabilitacji medycznej - kwalifikacja do uprawiania sportu oraz testów sprawnościowych do służb mundurowych, tel: 600 00 99 42.

NEFROLOG

Małgorzata Pacuń, lek. med., spec. nefrolog, spec. chorób wewnętrznych. Leczenie chorób nerek, układu moczowego, nadciśnienia tętniczego. Olkusz Krakowskie Przedmieście 11/18. Rejestracja tel. 575 602 802

NEUROCHIRURG

Łukasz Janeczko lek. med., neurochirurg. Konsultacje, blokady, kwalifikacja do zabiegów, leczenie bólu. Przyjmuje: Centrum Medyczne „INTER-MED", Olkusz, al. 1000-lecia 16. Rejestracja tel. 32 479 10 00. SOBOTA 09:00–13:00.

NEUROLOG

Elżbieta Kulka, specjalista neurolog. Olkusz, ul. kr. K. Wielkiego 28, pon. 16-18. Tel. 603 166 862.

Elżbieta Kulka lek. med., neurolog. Konsultacje. Przyjmuje: Centrum Medyczne „INTER-MED", Olkusz, al. 1000-lecia 16. Rejestracja tel. 32 479 10 00. ŚRODA 17.00–19.00.

Przemysław Puz, dr n. med. specjalista neurolog. NEUROKARD, Bukowno, ul. Pocztowa 3. Rejestracja telefoniczna: 668 127 238.

Przemysław Puz dr n. med., neurolog. Konsultacje, badanie USG DOPPLER naczyń wewnątrzczaszkowych, badanie USG DOPPLER tętnic szyjnych i kręgowych. Przyjmuje: Centrum Medyczne „INTER-MED", Olkusz, al. 1000-lecia 16. Rejestracja tel. 32 479 10 00. WTOREK 16.00–18.00.

Renata Mędrek - Januszek, specjalista neurolog. Olkusz, ul. K. K. Wielkiego 28, poniedziałki. Rejestracja telefoniczna: 501 760 436.

OKULISTA

Anita Lyssek – Boroń, dr n. med. specjalista chorób oczu. Szeroka diagnostyka oka (OCT, USG, foropter), wieloletnie doświadczenie w chirurgii zaćmy, jaskry, siatkówki. Olkusz, ul. Parkowa 9a, wt., czw. od 16:30. Rejestracja tel. 606 790 500.

Diagnostyka i chirurgia oka „OKO-TEST" pod kierownictwem medycznym dr n. med. Violetty Tomczyk-Dorożyńskiej. Olkusz, ul. Nullo 35B. Rejestracja tel. 32 643 25 85, godz. 9-16. www.okotest.pl

Katarzyna Rataj – Pająk lek. med. specjalista chorób oczu, badania okulistyczne niemowląt, dzieci i dorosłych. VIS – OPTICA, Olkusz, Al. 1000-lecia 20. Rejestracja codziennie tel. 784 820 130, przypadki pilne 508 177 970.

Magdalena Kuchno, lek. med. specjalista chorób oczu. Konsultacje, wady wzroku, komputerowe badanie wzroku i dobór soczewek, pomiar ciśnienia gałki ocznej, leczenie zaćmy, medycyna pracy. Przyjmuje: Centrum Medyczne „INTER-MED", Olkusz, al. 1000-lecia 16. Rejestracja tel. 32 479 10 00. ŚRODA 15.00–17.00.

ONKOLOG

Sebastian Mosiej lek. med. Specjalista Chirurgii Onkologicznej, Specjalista Chirurgii Ogólnej. Olkusz, ul. Sławkowska 4. Czwartek 15.30 - 18.00. Rejestracja tel. 32 754 34 64, 32 733 96 79. www.gal-med.com

Tomasz Muszalski, specjalista onkologii klinicznej. Przyjmuje w poniedziałki od godz. 16.30. INTER-MED, Olkusz, Al. 1000-lecia 16. Rejestracja tel. 32 479 10 00.

OPTYKA

„VIS-OPTICA" - SALON OPTYCZNY. Oferujemy okulary korekcyjne i przeciwsłoneczne, soczewki kontaktowe i akcesoria, badanie okulistyczne. Olkusz, al. 1000-lecia 20, tel. 784 820 130. Pon., czw., pt. 9-17, wt. 10-18, śr. 10-16, sob. 10-14.

PEDIATRA

Grażyna Żak-Pietras lek. med. pediatra specjalista medycyny rodzinnej. Tel. 698 941 921, 505 988 780.

Jarosław Szczurek lek. med., pediatra, specjalista chorób noworodków. Profilaktyka dzieci zdrowych, leczenie dzieci chorych. USG: stawów biodrowych, mózgu, jamy brzusznej, tarczycy. Olkusz, ul. Piłsudskiego 14A. Rej. tel. 503 706 119.

Małgorzata Bargieł–Padło, specjalista chorób dzieci. Pediatryczne wizyty domowe, Olkusz, ul. Żuradzka 27. Tel. 602 224 220, 32 643 08 89.

Stanisław Pająk dr n. med. specjalista chorób dzieci, neonatolog. Diagnostyka i leczeni dzieci i noworodków, badania USG: głowy, jamy brzusznej, stawów biodrowych. Olkusz, al. 1000-lecia 20 (budynek Vis-Optica) Rejestracja tel. 502 233 855.

Tomasz Rzemieniuk, dr n. med., specjalista chorób dzieci. Olkusz, ul. Nowowiejska 63. Przyjęcia w gabinecie oraz wizyty domowe. USG, EKG, HOLTER. Rejestracja telefoniczna: 602 776 052.

PODOLOG

Gabinet Podologiczny Zdrowe Stopy mgr Paulina Węglarz. Usługi kosmetyczne i lecznicze dla Twoich stóp. Tel. 517 952 536. www.podologolkusz.pl Dojazd na terenie Olkusza gratis.

Nowość! Specjalistyczna pielęgnacja stóp, pedicure leczniczy. Sun & Onyx Olkusz, ul. Sławkowska 5. Tel. 698 919 343. Facebook: gabinet zdrowych stóp.

PSYCHIATRIA / PSYCHOTERAPIA

Agnieszka Szotek - psycholog, terapeuta - dzieci, dorośli. Diagnoza, terapia, rozwój. Tel. 795581519. Gabinety Psychologiczne Krakowska 3.

Agnieszka Wojtaszek, psycholog, certyfikowany psychoterapeuta. Badania psychologiczne, psychoterapia, konsultacje. Tel. 791 918 888.

Gabinet lekarski Anna Chmiest, psychiatra, psychoterapeuta. Przyjmuje środa, piątek 13.00-19.00, czw. od 15.00. Rejestracja telefoniczna 519 343 030. www.psychiatra.olkusz.pl

Gabinet Psychologiczny Joanna Paprocka. Diagnoza i terapia dzieci, dorosłych i rodzin. Wolbrom, Rynek 19 (I piętro). Rejestracja tel. 510 120 408.

Gabinet Psychoterapeutyczny - Marta Jarosz ul. Krakowska 3. Terapia małżeńska, nerwice, depresja, zaburzenia odżywiania. Tel. 516 067 571 www.olkuszpsycholog.pl

Janusz Morasiewicz dr n.med. psychiatra, psychoterapeuta. Olkusz ul. Kr. K. Wielkiego 28. Czw.: 15-20. Rej.: 603 852 092, 12 419 13 89. Kraków, ul. Konarskiego 42/2: wt. 15-20, czw. 8-13, pt. 15-20. www.opoczynska-morasiewicz.pl

REHABILITACJA

CENTRUM MEDYCZNO-REHABILITACYJNE Marlibo-Medica w Olkuszu. Tel.: 32 6261731 www.marlibo-medica.pl

Specjalistyczna Rehabilitacja dorosłych, dzieci i niemowląt. Nowoczesny sprzęt medyczny.

Wysoko wykwalifikowana kadra specjalistów.

Terapia manualna, suche igłowanie, NDT-Bobath, PNF, McKenzie, FDM, kinesiotaping, masaż, kinezyterapia, fala uderzeniowa, krioterapia ciekłym azotem, sonda laserowa, ultradźwięki skojarzone, TENS, ID, JF, vacuum, pole magnetyczne, bioptron i inne.

Gabinety: ortopedyczne, neurochirurgiczny, neurologiczny, internistyczno-kardiologiczny, diabetologiczny, neonatologiczny, pediatryczny, pulmonologiczny dla dzieci i dorosłych.

Dominika Latos, mgr terapeuta dziecięcy. Terapeuta NDT-BABATH dla dzieci. Tel. 604 113 308. Olkusz, ul. K. K. Wielkiego 63, II piętro (Medesto).

Fizjo-strefa, Gabinet Rehabilitacji. Terapia manualna w dysfunkcji stawów kręgosłupa, stawów obwodowych i mięśni. Terapia: kobiet w ciąży, dysfunkcji dna miednicy, blizny. Kinesioteraping, szeroki wybór masaży. Kraków, ul. Poprzeczna 3/1. Tel. 502 212 663, www.fizjo-strefa.pl

Ilona Cudejko, NDT-BOBATH dla dzieci i dorosłych, terapia manulana MCKENZIE, sportowa, ortopedyczna. Przyjmuje: Centrum Medyczne „INTER-MED", Olkusz, al. 1000-lecia 16.

Izabela Kiełtyka, mgr fizjoterapii.„FIZJOMED" masaż, ćwiczenia, zabiegi fizykalne.Olkusz, ul. kr. K. Wielkiego 28 (I piętro obok Skarbka) Tel. 600 585 055. www.fizjomed-olkusz.pl

Janusz Kocjan, mgr fizjoterapii, w trakcie doktoratu (dr n.med). Rehabilitacja dzieci i dorosłych. Ortopedyczna. Neurologiczna. Sportowa. Po zabiegach operacyjnych. Leczenie bólu. McKenzie. Terapia Manualna. Masaż. Ćwiczenia. Drenaż. Kinesiotaping. Neuromobilizacja. Wady postawy. Skoliozy. Gimnastyka korekcyjna. Olkusz, K. K. Wielkiego 54 A. Tel. 885 628 627 www.rehabilitacjaolkusz.wix.com/januszkocjan

Rehabilitacja neurologiczna. Witold Pawełczyk, magister fizjoterapii. Tel.: 508 451 924. Wizyty domowe. www.fizjoterapiaolkusz.pl

REUMATOLOG

Anna Mendak lek. med. spec. reumatologii, spec. chorób wewnętrznych, wtorek 16.00-18.00. Olkusz, ul. kr. K. Wielkiego 64. Rej. Tel. (32)6454470.

STOMATOLOGIA

Agnieszka Barrera Ramos lek. dentysta. Olkusz, kr. Kazimierza Wlk. 54a. Gabinet stomatologiczny czynny poniedziałek 10.00-18.00, środa 9.30-18.00. Tel.(660)725411.

Barbara Gierat Kucharzewska dr. n. med. Specjalista protetyki stomatologicznej. Olkusz, ul. Rabsztyńska 9. Pon.-pt. 12-19. Tel. 606 654 777.

Ewa Haberka lekarz stomatolog. Olkusz, ul. Witosa 14. Telefon: 668 178 832.

Gabinet Stomatologiczny„DUO-DENT" lek. dent. K. Girek-Jędrychowska; lek.dent. I. Chmist-Wójcicka. Olkusz, ul. M. Konopnickiej 18. Tel. 32 645 00 45. Pon.-pt. 10-13 i 15-18.

ZDROWIE i URODA

Izabella Rup-Mastalerz, lek. stomatolog. Rentgen stomatologiczny. Olkusz, ul. Jaśminowa 4. Tel. dom 32 647 44 04, kom. 698 910 524. Pon.-pt. 9-12 i 15-19.

Karolina Dębska lek.dent. Olkusz, ul. Kościuszki 30. Pon.-czw. 14-20, pt. 9-13 sob. 11-13. Tel. 32 726 28 87.

Krzysztof Jasiński lek. stomatolog, specjalistyczna praktyka lekarsko-dentystyczna. Olkusz, ul. Bylicy 1, pok. 306, pon.- czw. 10.00-17.00, pt. 9.00-15.00, rejestracja w godzinach pracy gabinetu lub telefonicznie 32 643 27 37 wew. 37.

Maria Buczynowska-Serafin, lek. stomatolog. Rentgen stomatologiczny Olkusz, ul. Świętokrzyska 2. Tel. 32 643 32 12. Pon. i czw. od 14., wt. i pt. od 10.

Maria Trzcionkowska, lek. dentysta. Specjalistyczna praktyka lekarska. Olkusz, ul. Górnicza 1. Pon., śr., pt. 9-20, czw. 9-12. Tel. 606 305 405.

Medesto, medycyna, stomatologia, przychodnia stomatologiczna. www.medesto.pl Olkusz, ul. kr. K. Wielkiego 63, pon,. śr., czw., pt. 10.30-19.00, wt. 8.30-19.00. Tel. 32 754 59 00, 604 294 088.

Natalia Górnik lek. dent. Olkusz, ul. Kościuszki 30. Wt., pt. 15-20, czw. 9-14. Tel. 32 726 28 87.

Prywatny gabinet dentystyczny, lek. dent. Krzysztof Kluczewski, Olkusz ul. Na Skarpie 14 (vis a vis kładki nad torami). Godziny przyjęć: pon., wt., czw. 15.00-19.00, sob. 8.00-11.00. Tel. 32 645 21 08.

Renata Szpringer, lekarz stomatolog. Olkusz ul. Broniewskiego 8A (nowy adres gabinetu). Rejestracja telefoniczna: 602 276 667.

Tomasz Curyło lek. dent. Spec. stom. zachowawczej z endodoncją. Olkusz, ul. Kościuszki 30. Śr.-czw. 15-20, wt. 8.30-14, pt. 8-13. Tel. 32 726 28 87.

ZIMOWSCY STOMATOLOGIA Olkusz, ul. F. Nullo 35 b. Poniedziałek - Piątek: 9 - 19, Sobota: 9 - 13. Tel. 32 754 25 18.

CHIRURGIA STOMATOLOGICZNA

Specjalistyczny Gabinet Chirurgii Stomatologicznej Barbara Kucharzewska - Malik, specjalista chirurgii stomatologicznej. Olkusz, ul. kr. K. Wielkiego 28, I p. Pon., wt. 8-14, śr. i pt. 12-18. Rejestracja pacjentów w Gabinecie. Tel. kom. 601 805 027. Umowa z NFZ.

Prywatne usługi stomatologiczne: profilaktyka, leczenie zębów, protetyka, implanty. Pon.-pt. 9.00-19.00, sob. 9.00-13.00.Rejestracja w gabinecie oraz pod nr tel. 606 64 44 54. www.kucharzewscy.pl Wt, śr., pt. 15-19 przyjmuje lek. stom. Grażyna Batko.

ORTODONTA

Izabela Bartoszcze, lek. stomatolog, specjalista ortodonta. Olkusz, ul. kr. K. Wielkiego 28 (II piętro). Rej. tel. w godz. pracy 32 641 31 55. Pon. 8.30-14; wt.,czw. 14-20, pt. 8.30-14.

TECHNIKA DENTYSTYCZNA

„Somadent" Ekspresowe wykonywanie protez, sklejenia, dostawienia zębów, klamer na poczekaniu. Olkusz, ul. Mickiewicza 12 (dawniej Szpitalna 5). Tel. 32 754 41 23. Pn.-pt. 9-17, sobota 9-12.

URODA

Anna Dudek, specjalista dermatolog. Dermatologia lecznicza, ko smetyczna, dermatologia dziecięca. Olkusz, ul. kr. K. Wielkiego 64. Tel. 32 645 44 70, 604 197 937. Mikrodermabrazja, pilingi lekarskie (kwasy), botox, kwas hialuronowy, mezoterapia inne zabiegi dematologiczne.

Centrum Kosmetologii Estetycznej mgr Danuta Chodorowska, kosmetolog. Wieloletnia praktyka zawodowa, depilacja laserowa laser LightSheer, fotoodmładzanie IPL zamykanie naczynek, mezoterapia igłowa, makijaż permanentny, zabiegi dermokosmetyczne. Olkusz ul. K. K. Wielkiego 60, III piętro windą (budynek Silver). Tel. 570 691 681 www.kosmetyka-olkusz.pl

Gabinet kosmetyczny „URODA" Endermologie – zbiegi modelujące, antycellulitowe, ujędrniające twarz i ciało, złuszczanie ziołowe, kwasowe, makijaż leczniczy Jane Iredale, kosmetyka pielęgnacyjna i lecznicza. Olkusz, ul. Bylicy 1 p. 10. Tel. 663166872 www.gabinet-uroda.pl

Studio Urody „Milena" - depilacja laserowa, mezoterapia, kwas hialuronowy, mikrodermabrazja, peelingi, cellulologia, makijaże i inne... Olkusz, ul. Biema 5 b. Tel. 32 445 05 58 www.milena-uroda.pl

Studio Venus Expert, depilacja laserowa, carboxyterapia, lipodermologia, zamykanie naczynek, zabiegi pielęgnacyjne i złuszczające. Olkusz, ul. Szkolna 3. Tel. 501 310 050.

Zabiegi Laserem - depilacja, zamykanie naczyń, brodawki, włókniaki, przebarwienia. Salon Kosmetyczny Olkusz, ul. kr. K. Wielkiego 46 (na wprost sądu), 10.00-18.00, tel. 32 643 30 77.

UROLOG

Ewa Czapkowicz lek. med., urolog. Konsultacje, USG dróg moczowych, leczenie infekcji i nietrzymania moczu. Przyjmuje: Centrum Medyczne „INTER-MED", Olkusz, al. 1000-lecia 16. Rejestracja tel. 32 479 10 00. CZWARTEK 15.30–19.00.

Ryszard Satalecki - specjalista urolog. Przyjmuje w poniedziałki 16.00-18.00, ul. Jana Pawła II 30, Olkusz. Choroby nerek, prostaty, kamica moczowa, diagnostyka USG i leczenie. Rej. 9.00-15.00. Tel. 32 643 30 19.

USG

Bożena Szpringer, lek. med., radiolog. Pn. 14.30-17 „Sanamed". Wt., czw. – Przychodnia „Esculap", ul. kr. K. Wielkiego 28 (obok „Skarbka"). Godz. 15.30-18, tel. dom. 32 643 38 46, 600 249 359.

Elżbieta Papuga-Szela lek. med., immunolog kliniczny, internista. Konsultacje, USG tarczycy, USG jamy brzusznej, USG węzłów chłonnych, badanie USG DOPPLER naczyń szyi, badanie USG DOPPLER żył i tętnic kończyn. Przyjmuje: Centrum Medyczne „INTER-MED", Olkusz, al. 1000-lecia 16. Rej. tel. 32 479 10 00. Piątek 09:00–12:00.

Gabinet USG Janusz Izdebski, lek. med. specjalista radiodiagnostyki. Centrum Medyczne, Olkusz, ul. kr. K. Wielkiego 64, pok. 11, I piętro (winda). Rejestracja Tel.: 32 645 44 70, pn.-pt. 10-19, sob. 9-13.

Leszek Albiniak – Indywidualna Praktyka Lekarska, Doppler, USG: piersi, staw biodrowy niemowląt, jamy brzusznej, tarczycy, przepływy nóg, szyja, staw kolanowy. Rej. Pon. - sob. 8 – 20. Tel. 32 645 26 09, 600 686 603, www.usgolkusz.pl

OGŁOSZENIA PŁATNE

Gabinet Ortopedyczny | Rejestracja telefon. 12:00-18:00 786 866 820
dr n. med. Manfred Zappa Specjalista II st. chirurgii ortopedycznej
Leczenie schorzeń układu kostno-stawowo-mięśniowego, falą uderzeniową
Olkusz, ul. Józefa Piłsudskiego 18 Przyjmuje: od poniedziałku do piątku 15:00-18:00

Psycholog z doświadczeniem klinicznym psychoterapeuta
Agnieszka Wojtaszek
BADANIA PSYCHOLOGICZNE
PSYCHOTERAPIA
Olkusz, ul. Nowa 13, tel. 791 918 888

Studio Venus EXPERT
Życzymy Państwu Wszystkiego Najlepszego z okazji Świąt Bożego Narodzenia i Szczęśliwego Nowego Roku
Olkusz, ul Szkolna 3, tel: 501 310 050, 531 798 480, www.venus-olkusz.pl

Wojewódzki Szpital Chorób Płuc i Rehabilitacji w Jaroszowcu
PORADNIA PULMONOLOGICZNA
PORADNIA REHABILITACYJNA
FIZJOTERAPIA AMBULATORYJNA
NFZ świadczenia w ramach kontraktu NFZ - bezpłatne wizyty wraz ze skierowaniem
Rejestracja: 728 951 721, 32 645 81 07 w godz. 8:00-15:00
Lekarze ze specjalizacją: pulmonologii, neurologii, rehabilitacji medycznej, ortopedii.
Badania laboratoryjne, spirometria, USG, RTG, EKG.

Centrum kosmetologii estetycznej
Oddaj się w dobre ręce
Olkusz, ul. K. K. Wielkiego 60 (budynek SILVER) gab. 309 III p.
tel. 570 691 681
Polub nas na Facebook www.kosmetyka-olkusz.pl
Zabiegi Fotoodmładzania IPL oraz fotoregeneracji
PROMOCJA ~~500 zł~~ 250 zł*
*cena dostępna w pakiecie trzech zabiegów

Zarząd Rejonowy PCK w Olkuszu informuje, że w **każdy poniedziałek w godz. 9:00–12:00** w Starostwie Powiatowym w Olkuszu, w sali konferencyjnej, odbędzie się pobór krwi.

centerDENT
Olkusz, ul. K. K. Wielkiego 14 codziennie 9⁰⁰-20⁰⁰, sob. 9⁰⁰-12⁰⁰
32 643 25 30
GABINETY STOMATOLOGICZNE
LECZENIE • PROTETYKA • CHIRURGIA
dr n. med. Dorota Supernak-Bobko codziennie 9⁰⁰-20⁰⁰
lek. stom. Paulina Kłapcińska pon 14⁰⁰-20⁰⁰, czw. 9⁰⁰-12⁰⁰, sob. 9⁰⁰-12⁰⁰
lek. stom. Anna Rudzińska wt., pt. 15⁰⁰-20⁰⁰
RENTGEN ZĘBOWY i PANORAMICZNY
www.centerdent.pl

PEDIATRA
SPECJALISTA CHORÓB NOWORODKÓW
LEK. J. SZCZUREK
Profilaktyka dzieci zdrowych
Leczenie dzieci chorych
USG • STAWÓW BIODROWYCH • MÓZGU • JAMY BRZUSZNEJ • TARCZYCY
Olkusz, ul. Piłsudskiego 14 A
REJESTRACJA TEL. 503 706 119

Specjalistyczne Gabinety Lekarskie
Olkusz, ul. Krakowskie Przedmieście 11/18
lek. med. Witold Serafin
SPECJALISTA ORTOPEDA TRAUMATOLOG
NEUROORTOPEDA
mgr REHABILITACJI
Przyjmuje: poniedziałek, piątek od 17⁰⁰
Konsultacje ortopedyczne i urazowe narządu ruchu. Leczenie schorzeń kręgosłupa (farmakoterapia i rehabilitacja - metoda McKenzie, leczenie operacyjne), leczenie schorzeń układu mięśniowo-szkieletowego zachowawcze i operacyjne (artroskopia). USG NARZĄDU RUCHU.
Po wcześniejszej rejestracji tel.: 32 643 32 12, 606 327 510
dr n. med. Mirosława Buczynowska
Specjalista chirurgii ogólnej
Przyjmuje: wtorek 17⁰⁰-19⁰⁰
Konsultacje chirurgiczne
Chirurgiczne leczenie schorzeń przewodu pokarmowego, jelita grubego i odbytnicy (proktologia). Operacje laparoskopowe kamicy pęcherzyka żółciowego, przepuklin. Leczenie żylaków kończyn dolnych, pajączków (operacje, sklerotherapia). Diagnostyka przewodu pokarmowego.
Rejestracja tel.: 604 410 240

GABINET LEKARSKI
lek. Tomasz Micorek
Chirurg
USG jamy brzusznej
USG doppler naczyń
Leczenie chorób żył:
• leczenie żylaków, "pajączków" za pomocą skleroterapii, USG doppler, leczenie owrzodzeń,
• kompresjoterapia (leczenie niewydolności żylnej).
Konsultacje z zakresu chirurgii ogólnej.
Centrum Medyczne Olkusz ul. K. K. Wielkiego 64
Przyjmuje śr., pt. od 16⁰⁰
32-645-44-70

mgr DOMINIKA LATOS
fizjoterapeuta dziecięcy
terapeuta NDT-BOBATH dla DZIECI
tel. 604-113-308
Rehabilitacja w domu pacjenta

Gabinet USG
lek. Janusz Izdebski
specjalista radiodiagnostyki
lek. Maria Izdebska
specjalista chorób zakaźnych
DIAGNOSTYKA I LECZENIE SCHORZEŃ WĄTROBY
CENTRUM MEDYCZNE
Olkusz, ul. kr. K.Wielkiego 64 pok. 11, I piętro (winda)
Rejestracja:
pn.-pt. 10⁰⁰-19⁰⁰, sob. 9⁰⁰-13⁰⁰
32-645-44-70

lek. Jacek Piotr Osuch
Specjalista chirurg ortopeda traumatolog
Gabinet Urazowo-Ortopedyczny
Olkusz, Aleja Tysiąclecia 16 (budynek naprzeciw szpitala - obok piekarni)
tel.: 666 329 480
Przyjmuje: poniedziałki, czwartki od godz. 15.00. (zamiennie wtorki). Rejestracja telefoniczna codziennie
Diagnostyka, poradnictwo, leczenie zachowawcze a także kwalifikacje do leczenia operacyjnego, oraz orzecznictwo w zakresie chorób i urazów narządu ruchu, wad postawy, zmian zwyrodnieniowych stawów, zwłaszcza biodrowych i kolanowych oraz kręgosłupa.
Iniekcje dostawowe, opatrunki, unieruchomienia i drobne zabiegi chirurgiczne w znieczuleniu miejscowym.

PRYWATNY GABINET DENTYSTYCZNY
Krzysztof Kluczewski
lekarz dentysta
GODZINY PRZYJĘĆ:
pon., wt., czw. od 15.00 do 19.00
sobota od 8.00 do 11.00
Olkusz, Na Skarpie 14
(vis a vis kładki nad torami)
645 21 08
Leczenie wspomagane mikroskopem

W PORZE NOCNEJ tj. od 20⁰⁰ do 8⁰⁰

DYŻURY APTEK OLKUSZ

22-12-2017	Piątek	ul. Mickiewicza 7
23-12-2017	Sobota	ul. Skwer 6
24-12-2017	Niedziela	ul. Nullo 2 (od godz.16.00)
25-12-2017	Poniedziałek	ul. Orzeszkowej 22
26-12-2017	Wtorek	ul. Mickiewicza 7
27-12-2017	Środa	ul. Sławkowska 13
28-12-2017	Czwartek	ul. 1000-lecia 16

Harmonogram dyżurów aptek dla Olkusza i Wolbromia dostępny również na stronie Starostwa Powiatowego w Olkuszu: **www.sp.olkusz.pl**

Oddział Rejonowy Polskiego Czerwonego Krzyża w Olkuszu
Olkusz, ul. Kr. K. Wielkiego 12
Telefon: 577 370 919
pn., wt., śr. 7:00-15:00, czw. 8:00 - 16:00

Konkurs Kolaż-Asamblaż w BWA w Olkuszu

OLKUSZ

BWA Olkusz, fot. Olgerd Dziechciarz

Kolaż (z fr. collage) to technika artystyczna polegająca na tworzeniu kompozycji z różnych materiałów i tworzyw, np.: gazet, tkanin, fotografii, drobnych przedmiotów codziennego użytku, czy nawet odpadów. Asamblaż (od fr. assemblage – zbieranie, gromadzenie) to odmiana kolażu polegająca na tworzeniu kompozycji z gotowych przedmiotów. 15 grudnia, w piątek, w Galerii Biura Wystaw Artystycznych w Olkuszu odbył się wernisaż wystawy II Ogólnopolskiego Konkursu Plastycznego „ Kolaż-Asamblaż" Olkusz 2017.

Wśród licznie zgromadzonej publiczności nie zabrakło laureatów konkursu: Joanny Zając-Slapnicar (I nagroda), olkuszanki Klaudii Zub-Piechowicz (II nagroda) i Tomasza Rzeszutka (III nagroda) oraz wyróżnionego Waldemara Rudyka. Na wręczaniu nagród Marszałka Małopolskiego reprezentował radny Sejmiku Małopolskiego Marcin Cockiewicz, Radę Powiatu reprezentował radny Łukasz Kmita, a burmistrza Olkusza Emilia Kotnis-Górka. Nagrodzonym pogratulowano, że znaleźli uznanie w oczach jury, w którego składzie znaleźli się b. dyrektor Muzeum Narodowego w Krakowie prof. Zofia Gołubiew oraz prof. Zbigniew Bajek, na co dzień kierownik Pierwszej Pracowni Interdyscyplinarnej Akademii Sztuk Pięknych w Krakowie i dr hab. doc. Marek Sibinsky z Katedry Grafiki i Rysunku Wydziału Artystycznego Uniwersytetu Ostrawskiego. Radny Sejmiku Małopolskiego Marcin Cockiewicz życzył dyrektorowi Galerii, by Marszałek i Sejmik przychylili się do jego wniosku o dofinansowanie Galerii BWA w Olkuszu (i Miechowie) dodatkowymi środkami w roku 2018. Miejmy nadzieję, że to prawie świąteczne życzenie się ziści, bo Galeria w Olkuszu w nowym roku ma bardzo bogate plany i każda dodatkowa kwota zostanie z pożytkiem wydana.

Do wystawy pokonkursowej zakwalifikowano aż 51 prac plus prace dwóch jurorów, którzy też tworzą prace z zakresu kolażu i asmblażu: prof. Zbigniew Bajek i dr hab. Marek Sibinsky. Jak napisała we wstępie do katalogu prof. Zofia Gołubiew: „Pozytywnym zdziwieniem był tez dla mnie fakt, że udział w konkursie wzięli artyści z całej Polski, i to nie tylko z dużych miast, ale też z małych miejscowości. To bardzo krzepiące, że olkuskie przedsięwzięcie zyskało już taką sławę i że tylu twórców trudzi się kreując dzieła w technice kolażu i asamblażu". Prof. Zbigniew Bajek bardzo trafnie skwitował wystawę zdaniem: „Świat to żywiołowo zmieniający się kolaż i sztuka znakomicie go charakteryzuje".

Coś więcej niż tylko piłka

OLKUSZ

Piotr Kubiczek

Ostatni weekend w hali MOSiR minął pod znakiem sportowych emocji połączonych z akcjami charytatywnymi. Zanim SPR Olkusz w kooperacji z IV LO zagrał dla Nikosia Mocnego, przez całą sobotę i połowę niedzieli na parkiecie o kolejny turnus rehabilitacyjny dla Julki Michoń walczyli najmłodsi piłkarze.

Grudzień to czas, w którym OKS Słowik tradycyjnie zaprasza do Olkusza swoich futbolowych przyjaciół. Turniejowe zmagania łączy z pomocą dla chorych dzieci. „Słowicy" pomogli już niejednemu małemu bohaterowi, teraz przyszedł czas na 7-letnią Julię Michoń – mieszkankę Pomorzan i podopieczną Fundacji Dzieciom „Zdążyć z Pomocą", która urodziła się z ciężką wadą serca i jest już po dwóch operacjach kardiochirurgicznych.

Niestety podczas pierwszego zabiegu doszło do komplikacji i jej serduszko przestało bić. Dziewczynka doznała głębokiego niedotlenienia, a jej życie było poważnie zagrożone. Julkę udało się uratować, dzielnie walczyła! Jednak pojawiły się kolejne poważne problemy. 7-latka choruje na porażenie mózgowe czterokończynowe. Codzienna rehabilitacja pochłania bez reszty jej rodziców oraz pieniądze, których często brakuje. A tylko systematyczna i długotrwała terapia daje nadzieję na większą samodzielność Julki w następnych latach.

- Nie mogliśmy i przede wszystkim nie chcieliśmy pozostać obojętni na los Julii. Za nami wiele dobroczynnych imprez, każda z nich to osobna historia, ale za każdym razem staramy się pokazać, że warto połączyć przyjemne z pożytecznym. Naszych podopiecznych uczymy pomagać – komentuje Rafał Pięta, trener i założyciel Słowika.

Przez dwa dni na rzecz Julki na parkiecie przy ul. Wiejskiej zagrało prawie 250 młodych adeptów futbolu. Najstarsi z nich mieli po osiem, a najmłodsi po pięć lat. Wyniki poszczególnych spotkań zeszły na dalszy plan, jednak gospodarze nie zawiedli w każdym roczniku stając na podium.

Oprócz boiskowej rywalizacji, organizatorzy prowadzili licytacje gadżetów sportowych, a mama Julki - Katarzyna Michoń, zaprosiła na loterię fantową. Wspólnymi siłami udało się zebrać 4550,65 zł. Fundusze te pozwolą Julce zaraz po Nowym Roku wyjechać na wymarzony turnus rehabilitacyjny.

O dziewczynce można przeczytać TUTAJ. Pomóc jej można również za sprawą bezpośrednich wpłat na subkonto Fundacji Dzieciom „Zdążyć z Pomocą":

Alior Bank S.A.
42 2490 0005 0000 4600 7549 3994
Tytułem:
17934 Michoń Julia darowizna na pomoc i ochronę zdrowia

- Za każdą wpłatę z całego serca dziękujemy. Takie dni i takie akcje przywracają nam siły i wiarę w to, że naszą córkę czeka lepsza przyszłość. Będziemy walczyć dopóki wystarczy nam sił – przekonuje Katarzyna Michoń.

KALENDARIUM

KINO OLKUSZ
OLKUSZ, UL. FR. NULLO 29

● 23 grudnia
17:00 Gwiezdne Wojny: Ostatni Jedi (3D DUBBING)
20:00 Gwiezdne Wojny: Ostatni Jedi (2D NAPISY)
● 27 grudnia
17:00 Gwiezdne Wojny: Ostatni Jedi (3D DUBBING)
20:00 Gwiezdne Wojny: Ostatni Jedi (2D NAPISY)
● 28 grudnia
17:00 Gwiezdne Wojny: Ostatni Jedi (3D DUBBING)
20:00 Gwiezdne Wojny: Ostatni Jedi (2D NAPISY)

KINO WOLBROM
WOLBROM, UL. LEŚNA 2

● 22 grudnia
14:15 Pierwsza gwiazdka (2D DUBBING)
16:00 Pierwsza gwiazdka (2D DUBBING)
17:00 Gwiezdne Wojny: Ostatni Jedi (3D DUBBING)
17:45 Sprawa Chrystusa (2D LEKTOR)
19:45 Co wiecie o swoich dziadkach? (2D NAPISY)
20:00 Gwiezdne Wojny: Ostatni Jedi (2D NAPISY)
● 23 grudnia
14:00 Gwiezdne Wojny: Ostatni Jedi (2D DUBBING)
14:15 Pierwsza gwiazdka (2D DUBBING)
16:00 Pierwsza gwiazdka (2D DUBBING)
17:00 Gwiezdne Wojny: Ostatni Jedi (3D DUBBING)
17:45 Sprawa Chrystusa (2D LEKTOR)
19:45 Co wiecie o swoich dziadkach? (2D NAPISY)
● 26 grudnia
14:15 Pierwsza gwiazdka (2D DUBBING)
16:00 Pierwsza gwiazdka (2D DUBBING)
17:00 Gwiezdne Wojny: Ostatni Jedi (3D DUBBING)
17:45 Sprawa Chrystusa (2D LEKTOR)
19:45 Co wiecie o swoich dziadkach? (2D NAPISY)
● 27 grudnia
14:15 Pierwsza gwiazdka (2D DUBBING)
16:00 Pierwsza gwiazdka (2D DUBBING)
17:00 Gwiezdne Wojny: Ostatni Jedi (3D DUBBING)
17:45 Sprawa Chrystusa (2D LEKTOR)
19:45 Co wiecie o swoich dziadkach? (2D NAPISY)
● 28 grudnia
14:15 Pierwsza gwiazdka (2D DUBBING)
16:00 Pierwsza gwiazdka (2D DUBBING)
17:00 Gwiezdne Wojny: Ostatni Jedi (3D DUBBING)
17:45 Sprawa Chrystusa (2D LEKTOR)
19:45 Co wiecie o swoich dziadkach? (2D NAPISY)

MOK OLKUSZ
OLKUSZ, UL. FR. NULLO 29

● 22 grudnia
18:30 Koncert Świąteczny „WMS i Przyjaciele"

CK BOLESŁAW
BOLESŁAW, UL. GŁÓWNA 55

● 22 grudnia
15:00 - 20:00 Art Tea - zajęcia z malarstwa dla młodzieży - Centrum Kultury im. Marii Płonowskiej
17:30 - 19:00 9 Aleja Stylu (zajęcia taneczne dla młodzieży) - Centrum Kultury im. Marii Płonowskiej
● 23 grudnia
09:00 Nauka gry na perkusji - Centrum Kultury im. Marii Płonowskiej

DK WOLBROM
WOLBROM, UL. LEŚNA 2

● 22 grudnia
17:00 - 18:00 Kółko szachowe dla dzieci
● 23 grudnia
09:00 - 10:00 Pracownia Malarstwa i Rysunku
09:00 - 14:00 Zespół Pieśni i Tańca „Wolbromiacy"
10:10 - 13:30 Klub „Świat Małego Odkrywcy" (dwie grupy)

BIBLIOTEKA OLKUSZ
OLKUSZ, UL. FR. NULLO 29

● 28 grudnia
10:30 - 14:55 Warsztaty komputerowe dla seniorów
16:00 - 17:00 Książkowe ekspresje - parateatralne warsztaty dla dzieci w wieku od 8 do 10 lat

GALERIA BWA
OLKUSZ, UL. SZPITALNA 34

● Galeria zaprasza do zwiedzania ekspozycji stałej malarstwa współczesnego polskiego, europejskiego i światowego z kolekcji Sztuki Współczesnej BWA w Olkuszu, w której zgromadzono ok. 400 prac wykonanych różną techniką - większość dzieł eskponowana jest w salach na I i II piętrze. Pon. 9-16, wt.-pt. 10-18, sob. 10-14.

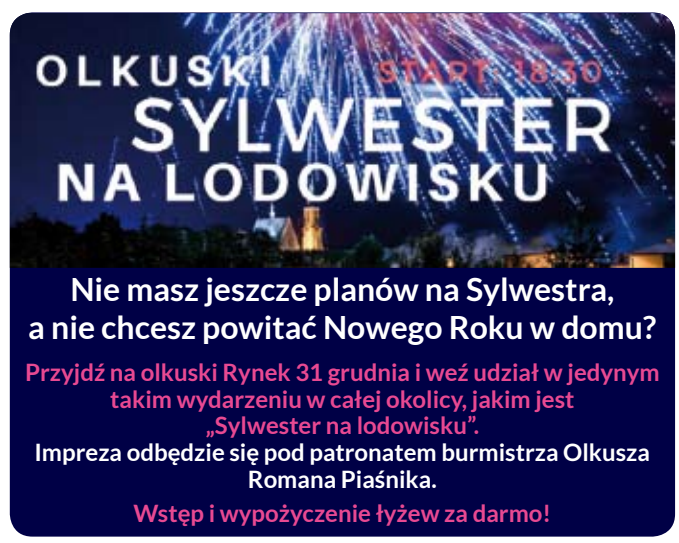

Olkuski Przegląd

Żółty Jeż®

Pełnych ciepła, spokoju i radości
Świąt Bożego Narodzenia
oraz pomyślności i sukcesów w Nowym 2018 Roku
życzy
Redakcja Przeglądu Olkuskiego oraz Żółtego Jeża

Jak dawniej wyglądał czas Świąt Bożego Narodzenia

ADWENT

Okres przygotowania do świąt Bożego Narodzenia nazywano dawniej „czterdziestnicą" – od czterdziestu dni jego trwania. Później okres ten ustalono od czwartej niedzieli przed Bożym Narodzeniem i nazwano adwentem. W tym okresie bardzo rygorystycznie przestrzegano zakazu organizowania zabaw i wstrzemięźliwości w jedzeniu oraz piciu alkoholu.

Ograniczano też cięższe prace domowe, zajmowano się jedynie porządkowaniem domu i zagrody – przygotowaniem do świąt i zimy. Ożywienie i wesoły nastrój panował jedynie 4 grudnia – w dniu św. Barbary, patronki górników.

ŚWIĘTY MIKOŁAJ

Jak wspomina urodzony w Krążku etnograf Stanisław Ciszewski: „Chłopcy starsi poprzebierani za św. Mikołaja, aniołów i diabła chodzą dnia tego po wsi. Wszedłszy do izby, św. Mikołaj rozkazuje dzieciom, a nawet i dorosłym dziewczętom mówić pacierz i zadaje pytania z katechizmu. Jeżeli otrzyma zadawalającą odpowiedź, daje w nagrodę jaką łakotkę albo obrazek, w przeciwnym razie diabeł bije nie umiejących batem. Zwyczaj ten obecnie prawie już ustał, i czasem tylko przypomną sobie o nim. Utrzymują, że w dniu tego świętego wszystkie zwierzęta, a głównie wilki muszą zejść w jedno miejsce do św. Mikołaja, który na cały rok wyznacza każdemu czyje bydle ma porwać. Święty ten z tego względu uważany jest za postrach bydła".

WIGILIA I BOŻE NARODZENIE

Dzięki Ciszewskiemu dysponujemy opisem wieczerzy wigilijnej we wsiach w okolicach Sławkowa, czyli w zachodniej części ziemi olkuskiej: „Jedzą zwykle na

stole (tylko u bardzo biednych na ławie) pokrytym słomą przymocowaną doń powrósłami, która tak pozostaje aż do Nowego Roku. Na tę uroczystość pieką, lecz częściej kupują w miasteczkach, » sturcle« czyli strucle. Obiad, który jedzą tego dnia o gwieździe, a rozpoczynają łamaniem opłatka, składa się z następujących potraw: chleb i » sturcla« z miodem; siemieniatka, czyli zupa z siemienia konopnego, którą przegotowuje się w następujący sposób: siemię zagotowane uciera się w donicy z pewną ilością wody i przecedziwszy to, dodaje się kaszę jęczmienną lub jaglaną według upodobania (jadana do dziś na Śląsku „siemieniotka" ma nieco inne składniki – dop.); » kwaśne« , czyli garusek ze śliwek suszonych z grochem lub fasolą, rzadziej zaś z ziemniakami. Te dwie potrawy, tj. » siemieniatka« i » kwaśne« muszą koniecznie wchodzić w skład obiadu wigilijnego; makiełki; śliwki suszone, gotowane, same lub z fasolą; kapusta z grzybami; śledzie. Trunkiem przy wilii jest wódka".

W noc przed wigilią „chłopcy na wsi robili ludziom tzw. szczęście: „Były to złośliwe kawały. Łamano płoty, przenoszono je w inne miejsca. Wyciągano wozy ze stodół, a zdarzały się nawet wypadki wciągania wozu na dach i włożenia go dyszlem do komina" (relacja z Witeradowa, z lat 60. XX w). O tych zwyczajach wspomina też Ciszewski: „Robią różne psoty jedni drugim. Chłopcy zamazują okna gliną lub wapnem, żeby dziewczęta musiały je myć na święta. Sąsiadowi wyprowadzi cichaczem krowę z obory na pole i przywiąże do kołka."

Wigilii towarzyszyło też wiele przesądów. Jak podaje Ciszewski: „Dają kurom jeść w środku obrączki z beczki lub cebrzyka » żeby się kupy trzymały« (..). Rano w wiliję wyrzucają osobno z obory do ogrodu na pole kupeczkę nawozu. Wrzuciwszy do wody parę sztuk pieniędzy i kawałek chleba, myją się w tej wodzie. Robią to dlatego, » żeby się człowieka cały rok pieniądze i chlib trzymały« . Za stragarze wkładają gałązki świerczyny, które po Bożym Narodzeniu palą i otrzymawszy stąd popiół przechowują starannie do wiosny. Na wiosnę pokrajawszy ziemniaki do sadzenia posypują je tym popiołem » żeby nie były chrobacywe« . Niektórzy zamiast palić gałązki zaraz po Bożym Narodzeniu przechowują je niespalone, aż do sadzenia ziemniaków i wtedy dopiero zamieniają je w popiół. Dziewczęta wychodzą na podwórze po drwa rąbane. Powróciwszy do izby, każda liczy swoje. Jeżeli ma ich do pary, prędko pójdzie za mąż, jeżeli zaś nie, długo musi czekać na męża. Po zamieceniu izby przed wieczerzą wigilijną, dziewczęta zebrawszy śmieci wychodzą z niemi na dwór i rzuciwszy je pod świerk lub z braku tego gdziekolwiek, stojąc na nich, nasłuchują, z której strony bowiem mają dostać męża". Z kolei po wieczerzy wigilijnej następowały kolejne zwyczaje. Jak pisał Ciszewski: „Po wieczerzy: Dają bydłu zjeść po kawałku opłatka, tudzież resztki potraw, nawet ryb pozostałych po wieczerzy, aby się dobrze chowało. Krowy tylko nie dostają opłatka, bo by miały cienką śmietanę. Ryby zaś dlatego krowom dają, żeby były » raźne« . Za stragarze (belki stropowe – dop.) kładą tak zwane kopy, czyli małe snopeczki słomy (ze 20 kłosów). Wyjmują je zaś stamtąd w Nowy Rok przed wschodem słońca i związawszy w jeden wynoszą na pole i wtykają w ziemię, lecz tak, aby nikt nie widział. Dziewczęta ubierają jabłkami, orzechami itp. łakociami » sad« , czyli » gaik« , który potem zawieszają u stragarza. W drugi dzień Bożego Narodzenia, albo w Nowy Rok chłopcy kupują od dziewczyn (najczęściej za wódkę) ten sad i bawiąc się wspólnie objadają zawieszone na nim przysmaki. Rzucają za stragarze garść słomy.

Ciąg dalszy na str. 2

OGŁOSZENIA PŁATNE

OGŁOSZENIA PŁATNE

Święta Bożego Narodzenia,
to niezwykły, pełen rodzinnej atmosfery
czas, kiedy domy wypełniają się zapachem
tradycyjnych potraw, rozbrzmiewają
kolędą, a ludzie stają się względem siebie
bardziej serdeczni.
Życzymy, aby taki właśnie klimat zapanował
w Państwa domach, by w tym świątecznym
okresie dane Wam było odpocząć, cieszyć się
towarzystwem bliskich, a także, choć na
chwilę zapomnieć o codziennych troskach.
Nowy 2018 Rok niech zaś przyniesie
zdrowie, radość i szczęście, a także siłę
do stawiania czoła wszelkim wyzwaniom
oraz wytrwałość w dążeniu
do spełniania marzeń.

Przewodniczący
Rady Gminy Klucze
Bogusław Paś

Wójt
Gminy Klucze
Norbert Bień

Ciąg dalszy ze str. 1

Ile się » ździebeł« utrzyma, tyle kop zboża zbierze gospodarz tego domu na przyszły rok w polu. Dziewczęta robią z opłatka » świat« , który na nitce wiesza się u stragarza. U spodu świata przymocowane bywa jabłko lub w braku tegoż cebula. Dziewczęta leją wosk lub cynę na wodę i z ulanych figurek wróżą przyszłość. Jeżeli na przykład uleje się coś podobnego do chłopa starego, dziewczyna lejąca wosk pójdzie za męża za wdowca. Czasem znowu uleje się chłop z ręką na muzyce (muzykant), w takim razie lejąca wosk dostanie męża muzykanta itp. Idąc spać wieczorem kładą na stole chleb i sturcle, a pomiędzy niemi zaś nóż.

Na Boże Narodzenie rano, zaraz po wstaniu ze snu, patrzą, od której strony jest na nożu para. Jeżeli od strony sturcli, to w nowym roku będzie nieurodzaj na pszenicę, jeżeli zaś od strony chleba, to na żyto. Prócz wymienionych zwyczajów i przestrzeganej ilości potraw przy wieczerzy, odnoszą się do tego dnia jeszcze następujące inne przesądy". Były też tradycyjne wierzenia związane z Wigilią. Jak to opisuje Ciszewski: „Wierzenia: Utrzymują, że w wiliję o 12 godzinie w nocy rozmawiają cieluchy. Przy tem opowiadają powszechnie znaną historię o gospodarzu, który posłuchawszy rozmowy bydląt o swojej śmierci, umarł nazajutrz. Niektórzy utrzymują też, że tego dnia i kury rozmawiają i układają sobie projekta, gdzie będą przez cały rok jaja niosły. Kto kichnie w wiliję na czczo, będzie zdrów cały rok. Po ogień w wiliję nie można chodzić do sąsiadów, gdyż później cały rok trzeba by po niego chodzić. Miód jedzą na wiliji dlatego, aby się zabezpieczyć od wścieklizny".

Z kolei Władysława Piątek z Pomorzan opowiadała w latach 60. Zeszłego stulecia o innych jeszcze sposobach na sprowadzenie powodzenia na gospodarkę: „Żeby się kury lepiej niosły rusza się w kurniku „pocioskiem". Robi się kupy ze słomy i wnosi w wigilię do mieszkania w kąt, a wynosi ją dopiero przed wschodem słońca w Nowy Rok. Robi się je nie do pary – trzy lub pięć. Wynosi się je dlatego, aby tyle oddało kop zboża w nowym roku." Matki tego dnia ostrzegały dzieci „aby nie dostały lania, bo cały rok będą zbierać" („Olkuskie", Kraków 1997). Potem pozostawało poczekać na pierwszą gwiazdkę, łamano się opłatkiem, składano życzenia i zasiadano do wieczerzy; na wsi – poza dworem dziedzica – jedzono z jednej miski. Co ciekawe, jeśli ktoś podczas kolacji wigilijnej chciałby wejść do domu, to musiał poczekać, aż gospodarze skończą wieczerzować; był bowiem przesąd, że gdyby wpuścić gościa od razu ktoś z domowników umrze. Dopiero po kolacji ubierano choinkę.

Jeszcze w temacie panien, którym śpieszyło się do żeniaczki, a raczej każda o tym marzyła, to dziewczyny zamiatały śmieci i wynosiły je na dwór, a tam nasłuchiwały, z której strony pies zaszczeka stamtąd mogły się spodziewać kawalera. Na kościach, jakie zostały po wigilii, panny zostawiały znaki i dawały je na jednej miotle psu, którą kość pies najpierw porwał, ta panna miała pierwsza wyjść za mąż. Panna, która chciała przyśpieszyć wyjście za mąż wieszała na drzwiach dziady.

Z kolei Maria Skorus z Bolesławia, również w latach 60. opowiadała o wigilijnym wróżeniu losu panien ze szklanek: „Na stół pod szklanki kładą też dziewczęta mirtę, różaniec, grudkę ziemi, pierścionek. Z zamkniętymi oczami wybierają jedną ze szklanek. Mirta oznacza szybkie wyjście za mąż, różaniec – panna pójdzie do zakonu, grudka ziemi – panna umrze, pierścionek – panna zostanie stara panną."

Były też wigilijne sposoby na przepowiadanie pogody. Wspomniana Maria Skorus wspominała: „Kładzie się też w Wigilię na piec cebule, do której wsypują jednakową ilość soli. Cebuli musi być dwanaście. Jeżeli po kolacji sól się rozpuści w którejś cebuli, to ten miesiąc, która z kolei jest ta cebula, będzie mokry. Jeżeli zaś nie, to suchy" („Olkuskie", Kraków 1997).

Dawniej, w Boże Narodzenie, był zwyczaj pójścia na mszę świętą bez śniadania. Jedzono dopiero po powrocie z kościoła. Wtedy też gospodarz szedł do obory, aby pogłaskać bydło. Dzięki temu miało się dobrze chować. Unikano wychodzenia z domu, gdyż od tego robią się „bolączki" (wrzody). Nie zamiatano też izby, a nawet celowo rozrzucano na podłogę trochę słomy, którą sprzątano następnego dnia.

DZIEŃ ŚW. SZCZEPANA

Jak opisuje Ciszewski, tego dnia był zwyczaj poświęcenia na mszy świętej owsa i obsypywania nim księdza po zakończeniu nabożeństwa. Czyniono to na pamiątkę ukamienowania świętego Szczepana. Był to też dzień przyjmowania „parobków" do pracy w gospodarstwie. Tego dnia parobek przychodził do gospodarza z własnym batem i pozostawał u niego. Dziewczyny przyjmowano do pracy w Nowy Rok.

Ciąg dalszy na str. 3

OGŁOSZENIA PŁATNE

Z okazji
zbliżających się
Świąt Bożego Narodzenia
pragniemy złożyć najserdeczniejsze
życzenia zdrowia, szczęścia
i wszelkiej pomyślności.
Niech ten najpiękniejszy w roku czas upłynie
w magicznej i pełnej miłości atmosferze,
która doda sił do realizacji planów
w Nowym Roku 2018.

Przewodniczący
Rady Miejskiej w Olkuszu
Jan Kucharzyk

Burmistrz
Miasta i Gminy Olkusz
Roman Piaśnik

OLKUSZ
SREBRNE MIASTO

Ciąg dalszy ze str. 2

KOLĘDNICY

Od Dnia św. Szczepana do Trzech Króli domy odwiedzali kolędnicy (potem domy nachodzili kolędnicy zwani „trzema królami"). Część chodziła z królem Herodem. Poprzebierani kolędnicy – odgrywali sceny biblijne związane z narodzinami Pana Jezusa i śpiewali przyśpiewki. Ponownie zacytujmy Ciszewskiego: „Chodzono też z kozą wykonaną z kija, koziego łba oraz białego prześcieradła. Koza szalała po izbie, skacząc i bodąc rogami domowników". W kilka dni po Herodach chodzono z szopką, choć pod koniec XIX wieku zwyczaj ten zanikał. Z kolei około Trzech Króli chodzono po domach z kręcącą się na długim kiju gwiazdą. Tak tradycyjnych kolędników opisywał Ciszewski: „Równocześnie z kolędnikami chodzą także tak zwani » Herodzi« . Są to młodzi chłopcy, poprzebierani w kostiumy z kolorowego papieru i opowiadający w dialogu zdarzenia, jakie miały miejsce zaraz po Narodzeniu Chrystusa. Bywa ich zwykle czterech: jeden w papierowej koronie reprezentuje króla Heroda, dwóch innych z drewnianymi pałaszami jego marszałków, a ostatni ubrany w koszulę i papierową infułę, a zarazem kasyjera całej gromadki. Wszedłszy do izby ustawiają się w ten sposób, że Herod jest w środku; dwaj marszałkowie po jego bokach; a anioł trochę w tyle. Po czem rozpoczynają dialog, w części śpiewany, w części zaś mówiony." Tu następuje pełny tekst scenariusza, znacznie różniący się od scenariusza z okresu przedwojennego i powojennego. W tym ostatnim oprócz Heroda (króla), Marszałków i Anioła występują: Śmierć, Turek, Grabarz, Żyd, Ułan, Dziad, Minister, Astrolog i Pastuszkowie. Kolędnicy posługiwali się często oryginalnymi rekwizytami: kosą, łopatą, widłami, harfą i kilofem. Aktorzy-kolędnicy nie mieli większych trudności ze strojami. Wykorzystywali np. czerwoną kapę lub szlafrok dla króla, białe prześcieradło dla Śmierci.

KOLĘDA

Tak zwyczaj kolędy księdza opisywał Stanisław Ciszewski: „W jakiś czas po Nowym Roku, rozpoczynają księża tutejsi objazd całej parafii, co także nazywa się kolędą. Księdzu towarzyszy organista i dwaj chłopcy. W oczekiwaniu takich odwiedzin, lud przygotowuje się na nie, myjąc, bieląc i porządkując dom cały. Przygotowuje też każdy dla księdza i organisty jakiś podarek, bądź w pieniądzach, bądź w zbożu. W chatach, gdzie są dorastające lub dorosłe dziewczęta ścigają się one aby pierwej usiąść na tem miejscu, gdzie siedział ksiądz. Której się to uda, ta najpierw pójdzie za mąż".

SYLWESTER I NOWY ROK

Początkowi nowego roku też towarzyszyły ciekawe zwyczaje i obrzędy. Jak pisał Ciszewski: „Słomą ze stołu, który był pokryty na wiliję, a która pozostawała aż do tego czasu, rano, przed wschodem słońca obwiązują drzewa owocowe, aby miały dużo owoców. Ceremonia ta odbywa się w następujący sposób. Zebrawszy z chałupy siekierę i poprzednio przygotowane na ten cel powrósła udaje się gospodarz do ogródka i podchodząc do każdego owocowego drzewa mówi: – Czy będziesz rodzić, albo nie, zapytuję cię raz? Bo jak nie, to cię zetnę! Wymawiając te słowa, uderza drzewo siekierą, tak, aby trochę naciąć korę i zadrasnąć miazgę. Powtarza to do trzeciego razu, po czym obwiązuje drzewo powrósłem".

TRZECH KRÓLI

Przed ponad stu laty, jak opisywał Ciszewski, świętu temu towarzyszyło wiele przesądów: „Tego dnia, na pamiątkę ofiarowanych Panu Jezusowi przez trzech króli darów, składających się: z mirry, kadzidła i złota, święcą tutaj mirrę i kredę, których później na rozmaite używają potrzeby. I tak: Krowę okładają mirrą, ażeby ją czarownica nie urzekła i żeby mleka nie straciła. Odbywa się to szczególniej w „nowy piątek", tj. w pierwszy piątek po nowiu księżyca. Kredą święconą po powrocie z kościoła piszą po trzy krzyże na wszystkich drzwiach i nad oknami... Tegoż dnia święcą jeszcze w kościele wodę. W wodzie tej myją się niektórzy, aby się zabezpieczyć od parchów". Krzyż na drzwiach miał zapobiegać wejściu do domu diabła.

OLGERD DZIECHCIARZ

Bibliografia:
Ciszewski Stanisław, Lud rolniczo-górniczy z okolic Sławkowa w powiecie olkuskim, Zbiór Wiadomości do Antopologii Krajowej, T. 10, Kraków 1887,
Federowski Michał, Lud rolniczy Żarek, Siewierza i Pilicy, Warszawa 1888-89
Olkuskie (Olkusz, ziemia pełna pieśni, legend i opowieści), z materiałów Wiesława Krzysztoforskiego do druku podała Jolanta Doschek, Biblioteka Tradycji Literackich, Kraków 1997.

OGŁOSZENIA PŁATNE

Szanowni Mieszkańcy Powiatu Olkuskiego

Na zbliżające się Święta pragniemy złożyć Wam życzenia. Niech czas przeżywania Bożego Narodzenia upłynie w zdrowiu, radości i ciepłej rodzinnej atmosferze. Aby nadchodzący 2018 rok był czasem pokoju oraz realizacji osobistych zamierzeń.

Andrzej Ryszka
Przewodniczący w Powiecie
i Członkowie Platformy Obywatelskiej
w Olkuszu oraz
Radni Platformy Obywatelskiej
Rady Miejskiej w Olkuszu
i Rady Powiatu

Platforma Obywatelska

OGŁOSZENIA PŁATNE

Wesołych Świąt

Drodzy Państwo!
Życzymy dobrych, spokojnych i szczęśliwych Świąt Bożego Narodzenia.
Oby nadchodzące dni spędzili Państwo w ciepłym, rodzinnym gronie,
obdarzając się nawzajem życzliwością.
Życzymy, by to co pilne nie przysłaniało tego, co najważniejsze
i by ten świąteczny czas spędzony z najbliższymi
był pełen prawdziwej radości z narodzin dzieciątka Jezus.
Nowy 2018 Rok niech obdarzy Państwa zdrowiem, napełni nadzieją
i przyniesie wszelką pomyślność.
W imieniu Rady Powiatu i Zarządu Powiatu w Olkuszu

Przewodnicząca Rady Powiatu w Olkuszu — Małgorzata Węgrzyn
Starosta Olkuski — Paweł Piasny

OGŁOSZENIA PŁATNE

Radości, która dostrzega piękno małych rzeczy,
Nadziei, która nie odchodzi,
gdy marzenia wydają się nieosiągalne,
Wiary, która podbudowuje w bezradności,
Pokoju, który daje ukojenie, gdy
wszystko wyprowadza z równowagi,
- tego oraz wiele więcej
na Boże Narodzenie i Nowy 2018 rok

wszystkim Mieszkańcom Ziemi Olkuskiej

życzą

Dyrektor Biura Poselskiego
Tomasz Bargiel

Posłanka na Sejm RP
Lidia Gądek

Prywatny dom opieki
Dom Seniora Leśna Polana

www.lesna-polana.com

Z okazji Świąt Bożego Narodzenia i Nowego Roku dużo zdrowia, radości, pogody ducha i nadziei na lepsze jutro naszym Pensjonariuszom i ich Rodzinom

życzą właściciele
Domu Seniora Leśna Polana
Weronika i Mirosław
Zastawnik z rodziną

Z okazji
nadchodzących
Świąt Bożego Narodzenia i Nowego Roku
wielu radosnych i ciepłych chwil, odpoczynku
przy rodzinnym stole oraz mnóstwa pomyślności
w życiu prywatnym i zawodowym

życzy

Zarząd Przedsiębiorstwa Wodociągów i Kanalizacji
Sp. z o. o. z siedzibą w Olkuszu
wraz z Pracownikami

V-ce Prezes Zarządu
Grzegorz Cebo

Prezes Zarządu
Alfred Szylko

W Święta Narodzenia Pańskiego,
gdy Bóg przychodzi zamieszkać między nami,
Weselmy się, radujmy!
Niech Boże Dziecię błogosławi Ojczyznę miłą
i wspiera jej siły, a nam da nadzieję,
że Nowy Rok będzie szczęśliwy.

Życzą

ŁUKASZ KMITA
Radny Rady Powiatu

PiS

JACEK OSUCH
Poseł na Sejm RP

Wesołych Świąt!

„Tajemnica nocy betlejemskiej trwa
bez przerwy. Wypełnia ona dzieje świata
i zatrzymuje się na progu każdego ludzkiego serca".
(Jan Paweł II)

Aby te Święta były wyjątkowymi dniami w roku,
i by choinka w każdych oczach zalśniła blaskiem,
Aby kolacja wigilijna wniosła w serca spokój,
a radość pojawiała się z każdym nowym brzaskiem.
Aby prezenty ucieszyły każde smutne oczy,
aby spokojna przerwa ukoiła złość,
i aby kolędowych śpiewów nie było dość!

Nastrojowych i pogodnych Świąt Bożego Narodzenia
oraz samych szczęśliwych zdarzeń w nadchodzącym
Nowym Roku

byłym Pracownikom, wszystkim Absolwentom,
Darczyńcom, Rodzicom i Przyjaciołom Szkoły

życzą

Dyrekcja, Grono Pedagogiczne,
Pracownicy oraz Uczniowie
I Liceum Ogólnokształcącego
im. Króla Kazimierza Wielkiego w Olkuszu

OGŁOSZENIA PŁATNE

OGŁOSZENIA PŁATNE

Serdeczne życzenia niech Anioł przywieje z nieba, podaruje ogrom nadziei i kolędę zaśpiewa.

Bożego Narodzenia czas piękny nadszedł, wszystko się rodzi na nowo, więc w blasku tych radosnych świąt, życzymy Państwu by w domach zagościło dobro.

Niech Gwiazdka Betlejemska zabłyśnie i marzenia spełni wszystkie.

Niech spełni się to, co najlepsze: zdrowia, szczęścia i miłości!

Zarząd i pracownicy Kasy Stefczyka
Placówka w Olkuszu
przy ul. Króla Kazimierza Wielkiego 22
tel. 32 641 39 72-73

KASA STEFCZYKA
Zawsze u siebie

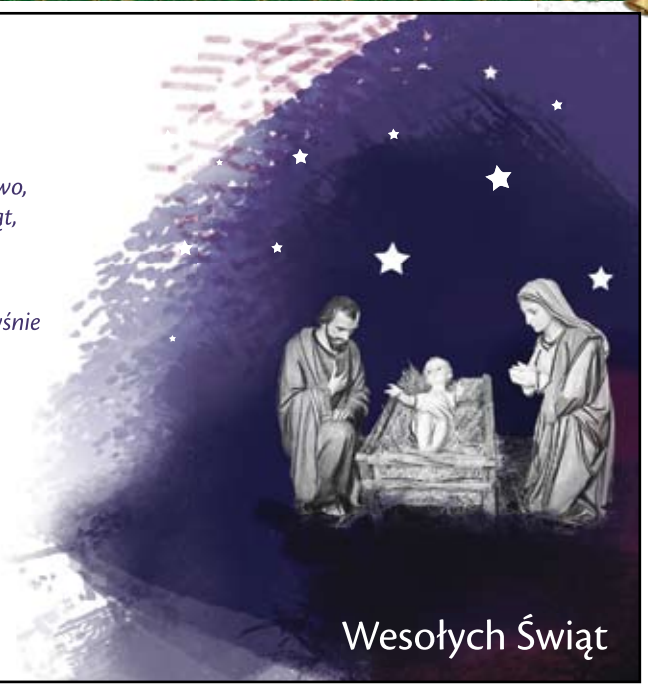

STOWARZYSZENIE DOBROCZYNNE
RES SACRA MISER

W ten wyjątkowy
czas Bożego Narodzenia
prosimy przyjąć najserdeczniejsze życzenia,
aby Święta te były pełne szczęścia, miłości
i wzajemnego szacunku.
Niech Nowy Rok
przyniesie dużo zdrowia, szczęścia,
pomyślności i spełnienia marzeń.

Życzą

Zarząd i Członkowie
Stowarzyszenia Dobroczynnego „Res Sacra Miser"

Wesołych
i Pogodnych
Świąt Bożego Narodzenia
oraz spełnienia marzeń
z okazji nadchodzącego
Nowego Roku

życzy

ZARZĄD ZWIĄZKU KOMUNALNEGO GMIN
„KOMUNIKACJA MIĘDZYGMINNA" W OLKUSZU

Józef Kaczmarczyk
Z-CA PRZEWODNICZĄCEGO ZARZĄDU

Tadeusz Chwast
PRZEWODNICZĄCY ZARZĄDU

Niech magia Świąt Bożego Narodzenia
Wypełnia ciepłem wszystkie mroźne dni,
A blask gwiazd przypomina,
Że czasem wystarczy tylko wypowiedzieć życzenie...
Spełnienia wszystkich świątecznych życzeń!
wraz z podziękowaniami
za dotychczasową współpracę
składa
Zarząd Stowarzyszenia Wszyscy dla Wszystkich

ITAKA

Z okazji nadchodzących
Świąt Bożego Narodzenia życzymy,
by były one białe jak plaże Zanzibaru,
ciepłe jak Morze Karaibskie,
radosne jak karnawał w Rio,
oraz by Nowy Rok przyniósł
nowe inspiracje podróżnicze!

życzy

Salon firmowy
Biura Podróży ITAKA w Olkuszu

Z okazji Świąt Bożego Narodzenia przepełnionych nadzieją, miłością i magią wigilijnej nocy, kierujemy do Państwa płynące z serca życzenia udanych, radosnych, spokojnych Świąt oraz wszelkiej pomyślności, zdrowia i wielu sukcesów w nadchodzącym Nowym 2018 Roku.

Pragniemy również podziękować za ostatnie 2 lata wszystkim, którzy wspierali nas oraz naszą działalność w Klubie KUBUŚ na Osiedlu Słowiki. Wspaniałych i Błogosławionych Świąt Bożego Narodzenia!

FUNDACJANOWA
JESTEŚMY DLA WAS

Życzy

Zarząd Fundacji NOWA
Barbara Piekarz, Wioletta Duch, Monika Gieca

Zdrowych i radosnych Świąt Bożego Narodzenia
oraz wszelkiej pomyślności
i sukcesów w Nowym Roku 2018!
życzy Firma PRO-BET

PolNox.pl

Olkusz, ul. Fr. Nullo 2

Radosnych i spokojnych, pełnych ciepła i nadziei Świąt Bożego Narodzenia.
Wszelkiej pomyślności, osiągania sukcesów w 2018 roku

Życzy firma POLNOX

Z okazji Świąt Bożego Narodzenia i nadchodzącego Nowego 2018 Roku składamy naszym Klientom życzenia wszelkiej pomyślności w życiu osobistym i zawodowym, aby był to rok szczęśliwy i przyniósł wiele zadowolenia.
AXA Paweł Ubysz, Olkusz, Sikorka 20A.

Niech te nadchodzące Święta dadzą Państwu ciepłe, rodzinne chwile wytchnienia, a na zbliżający się 2018 rok życzymy zdrowia, pogody ducha i zadowolenia, realizacji planów i wiele szczęśliwych chwil.
POSTECH, Olkusz, ul. Rabsztyńska 26.

OGŁOSZENIA PŁATNE

ŚWIAT DREWNA

OLKUSZ, ul. JASNA 11

W tym wyjątkowym czasie pragniemy podziękować naszym Klientom i życzyć Państwu aby Święta Bożego Narodzenia były pełne radości, rodzinnego ciepła i wzajemnej życzliwości oraz aby każdy dzień Nowego 2018 Roku niósł wiele zadowolenia, optymizmu i sukcesów.

Sylwia i Grzegorz Kryńscy firma KRYN-KOM życzy przyszłym i obecnym Klientom Świąt spędzonych w ciepłej, rodzinnej atmosferze oraz szczęśliwego Nowego Roku.
Kominki, Glazura, Terakota, Olkusz, ul. Składowa 1.

Serdeczne życzenia świąteczne, przepełnione radosnym oczekiwaniem, zapachem choinki i magią tej jedynej, wyjątkowej nocy wszystkim swoim Klientom przesyła Punkt Skupu Złomu Olmark, Olkusz, ul. Głowackiego 11.

Z okazji Świąt Bożego Narodzenia wszystkim naszym Klientom życzymy spokojnych, pełnych ciepła i radości chwil oraz szczęśliwego Nowego Roku.
P.H.U. COMBI A.W.T. SYCZ
Olkusz, ul. Sławkowska 29.

Niech te Święta spokojem i radością napełnią Wasze domy, a w nadchodzącym 2018 roku niczego Państwu nie zabraknie.
Wesołych Świąt!
Stacja Kontroli Pojazdów, Olkusz, Rataja 1 (Słowiki przy Biedronce).

Wszystkim naszym Klientom życzymy, by Święta Bożego Narodzenia i Wigilijny wieczór upłynęły w szczęściu i radości, przy kolędach i zapachu świerkowej gałązki, a Nowy 2018 Rok przyniósł szczęście i pomyślność.
Kebab u Kozła, Olkusz, al. Tysiąclecia 15 D, parking przy Carrefour

KEBAB u Kozła

Wspaniałych, magicznych Świąt Bożego Narodzenia, pachnących choinką, pełnych wszelkiego dobra oraz pomyślnego 2018 roku życzy Prestige, Bolesław k. Olkusza, ul. Laskowska 71A.

PRESTIGE SALON KUCHNI

Dziękując za cały rok współpracy składamy naszym Klientom najlepsze, najcieplejsze, najserdeczniejsze życzenia świąteczne i noworoczne.
Kredyty, Pożyczki, Konsolidacje
Zawiercie, ul. Sikorskiego 21B/3.

Prawdziwie radosnych Świąt Bożego Narodzenia oraz uśmiechu i życzliwości na każdy dzień Nowego 2018 Roku życzy

FIBER
INTERNET TELEWIZJA TELEFON
operator sieci światłowodowej

Gamrat

Z okazji Świąt Bożego Narodzenia oraz zbliżającego się Nowego Roku wszystkim naszym Klientom i Współpracownikom wszelkiej pomyślności, pogody ducha oraz samych sukcesów w życiu osobistym i zawodowym.
Życzą właściciel i pracownicy Firmy PANELE I DRZWI
Olkusz, ul. Przemysłowa 1, ul. kr. Kazimierza Wlk. 61 C

Pełnych ciepła i rodzinnej atmosfery Świąt Bożego Narodzenia, aby był to czas wytchnienia od codziennych obowiązków oraz szczęśliwego nadchodzącego 2018 roku życzy

BIURO RACHUNKOWE
BUCHALTER
mgr Monika Filarska
Olkusz, ul. Bylicy 1/104.

Świąt przepełnionych spokojem i radością, spędzonych wśród bliskich oraz pomyślności i sukcesów w Nowym Roku życzy Pizza Leone, Olkusz, ul. Sławkowska 32 (przy Circle K).

Pizza Leone

- Dyrekcji, nauczycielom, wszystkim pracownikom Zespołu Szkół nr 4 w Olkuszu zdrowych, pogodnych świąt życzy Rada Rodziców.
- Dyrekcji Zespołu Szkół nr 4 w Olkuszu serdeczne życzenia świąteczne przesyła klasa III MTW.
- Wesołych Świąt i Szczęśliwego Nowego Roku dla babci Eli i babci Marysi życzy Rafał i Sara.
- Nauczycielom, wszystkim pracownikom Zespołu Szkół nr 4 w Olkuszu radosnych świąt życzą uczniowie III MTW.
- KOCHANEJ ŻONIE zdrowych i wesołych świąt oraz wszystkiego najlepszego w Nowym Roku życzy mąż.
- Zdrowych, szczęśliwych Świąt Bożego Narodzenia, wytchnienia na każdy dzień Nowego Roku żonie Marcie, Przemkowi, Darkowi, Krzyśkowi oraz ich żonom, wnuczkom Paulince, Julii, Gabrysi i Dawidkowi, mamie Józi Wadowskiej życzy Tadziu.
- Właścicielom oraz całej załodze Dworku przy Lesie w Zimnodole zdrowych, spokojnych, rodzinnych Świąt Bożego Narodzenia życzy Dawid Skibiński.
- Pani Ewie Dębskiej z okazji świąt Bożego Narodzenia oraz imienin wszystkiego co najlepsze życzy córka.
- Zdrowych i pogodnych Świąt Bożego Narodzenia, szampańskiego Sylwestra oraz wszystkiego najlepszego w Nowym Roku życzą ekspedientki sklepu ABC w Braciejówce.
- Dla super wychowawczyni pani Teresy Stach radosnych, pogodnych świąt życzą uczniowie klasy III MTW Zespołu Szkół nr 4 w Olkuszu.

OGŁOSZENIA PŁATNE

Wspaniałych
Świąt Bożego Narodzenia
spędzonych w ciepłej rodzinnej
atmosferze, samych szczęśliwych dni
w nadchodzącym roku oraz szampańskiej
zabawy sylwestrowej życzy

MAXICOM - PC
OLKUSZ, ul. Szpitalna 36

PROFESSIONAL
HURTOWNIA FRYZJERSKO-KOSMETYCZNA
Dziękując za Wasze wieloletnie zaufanie, pragniemy złożyć życzenia ciepłych i rodzinnych Świąt Bożego Narodzenia oraz samych sukcesów w nadchodzącym 2018 Roku
Olkusz, ul. Fr. Nullo 7
www.professional.olkusz.pl

Żaczek
OGNISKO MUZYCZNE
Spokojnych świąt Bożego Narodzenia,
spędzonych z bliskimi,
w ciepłej, rodzinnej atmosferze,
oraz samych szczęśliwych dni
w nadchodzącym Nowym Roku
życzy
Ognisko Muzyczne
Żaczek

Radosnych, spokojnych, pełnych ciepła i nadziei Świąt Bożego Narodzenia oraz wielu sukcesów, pomyślności i wytrwałości w realizacji planów w nadchodzącym Nowym 2018 Roku wszystkim Klientom życzy firma SABRAM.
Olkusz, ul. Składowa 2.

NAJWIĘKSZY PRODUCENT OPAKOWAŃ KARTONOWYCH W REGIONIE
DUKAT
życzy wszystkim klientom, pracownikom
oraz przyjaciołom
WESOŁYCH ŚWIĄT
Bożego Narodzenia
oraz
pomyślności w nadchdzącym Nowym Roku
Tel/fax: 32 643 09 49; 32 641 29 17
E-mail: opakowania@dukat.com.pl
USŁUGI: DRUKOWANIE FLEXO, KASZEROWANIE, WYCINANIE, KLEJENIE, ZSZYWANIE, KONFEKCJONOWANIE, SZTANCOWANIE
OFERTA: TEKTURA 2,3, 5 WARSTWOWĄ, PUDEŁKA ZBIORCZE, WYPOSAŻENIA KARTONÓW, OPAKOWANIA Z TEKTURY LITEJ, OPAKOWANIA FASONOWE